

# INCONTRO

Anno XXV - n°97 agosto 2023



Poste Italiane Spa - Sped. in A.P. 70%



**CASSA RURALE  
VALLAGARINA**  
CREDITO COOPERATIVO ITALIANO





# PIÙ TEMPO PER TE!

Ti assicuriamo  
un servizio **PUNTUALE**  
e **PERSONALIZZATO**



**PRENOTABANCA**

Scarica la App    
oppure accedi da pc  
<https://crvallagarina.prenotabanca.it/>



**CASSA RURALE  
VALLAGARINA**  
CREDITO COOPERATIVO ITALIANO



# INCONTRO

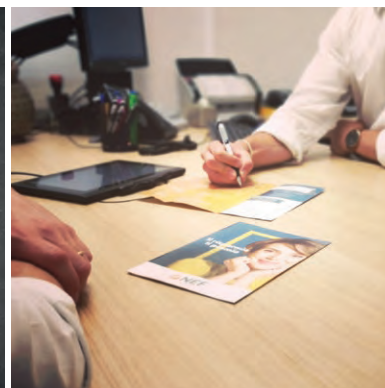

## EDITORIALE

## ANALISI

## IN PRIMO PIANO

- 4 La Cassa Rurale in Assemblea
- 8 La Cassa Rurale premia i giovani

## I NOSTRI PRODOTTI

- 12 Una giornata tipo in Cassa Rurale

## NOVITÀ IN CASSA

- 14 Gli spettacoli estivi per i 125 anni

- 17 Nuovi orari di apertura per alcune filiali
- 19 La Cassa approda a San Zeno di Montagna

## SPAZIO ASSEt

- 21 Degusta con ASSEt
- 22 ASSEt e ASSEt srl in assemblea

## SPAZIO ASSEt GIOVANI

- 23 Giovani Soci all'avventura!

## CASSA CENTRALE

- 24 La DNF 2022 di Cassa Centrale Banca

## NEWS COOPERATIVE LOCALI

- 26 Una nuova "Famiglia" ad Ala

## ITINERARI

- 29 Giardino Giusti

## DAL TERRITORIO

- 30 Il Museo della Cartolina di Isera
- 32 La Finestra uno sguardo sul territorio

**Editrice:**  
Cassa Rurale Vallagarina

**Direttore responsabile:**  
Walter Liber

**Coordinatore:**  
Serena Zomer

**Redazione:**  
Roberta Cuel,  
Anita Dellai

**Hanno collaborato:**  
Alessandro Bonazza,  
Lara Campostrini,  
Massimo Candio,  
Adriano Deimichei,  
Giuliano Deimichei,  
Franco Finotti,  
Diego Gamberoni,  
Alberta Gatti,  
Maurizio Maffei,  
Alberto Poli,  
Sara Valle,

Servizio Relazioni Esterne CCB,  
Monica Zambelli,  
Ufficio stampa FTCoop

**Segreteria di redazione:**  
Ufficio Soci e territorio  
Cassa Rurale Vallagarina  
Tel. 0464 678221

**Stampa e progettazione grafica:**  
Grafiche Fontanari  
S. Margherita di Ala (TN)

**In copertina:**  
*Estate in Alta Lessinia*  
Foto: Amos Da Lozzo

**Iscrizione registro stampa:**  
Tribunale di Rovereto  
n° 205 del 29/12/1995





# Passato, presente e un impegno per il futuro

**S**ono trascorsi 140 anni da quando, in una situazione di difficoltà e usura, nacque a **Loreggia** – in provincia di Padova – la **prima Cassa Rurale italiana**. Una vicenda lontana ma allo stesso tempo attuale. Qualche giorno fa, infatti, si è tenuta a Roma l'Assemblea di Federcasse – l'Associazione nazionale delle Banche di Credito Cooperativo, Casse Rurali e Casse Raiffeisen – che ha scelto di evidenziare questo “traguardo di sistema” con il tema conduttore **“La buona comunità. 140 anni di cooperazione di credito per lo sviluppo inclusivo.”** Buona, comunità, cooperazione, sviluppo inclusivo, sono parole significative che tracciano il percorso presente, passato e futuro delle Banche di Credito Cooperativo.

Anche la nostra Cassa, come sapete, sta vivendo un anniversario importante, quello dei **125 anni** di presenza sui territori. Vogliamo festeggiare questa ricorrenza con diverse proposte, legate dal filo rosso della **sostenibilità**, della **socialità** e della **cooperazione**, per mettere in luce gli elementi che guidano la nostra BCC. Negli scorsi mesi abbiamo posato 125 alberi per ricordare gli anni trascorsi assieme, durante l'estate stiamo proponendo degli spettacoli sui territori e verso fine anno offriremo un momento di riflessione e stimolo sulle prospettive del sistema di credito cooperativo. Inoltre, giungeremo ad un catalogo del patrimonio artistico dell'Istituto, che è anche patrimonio delle comunità.

*“Il futuro inizia oggi, non domani”* ci ricorda Papa Giovanni Paolo II, e sappiamo tut-

ti, per esperienza, che ogni scelta porta su una strada piuttosto che su un'altra.

Sulla scorta dei **buoni risultati economici** presentati in un'Assemblea molto partecipata, e consapevole della possibilità di **incidere positivamente nelle comunità**, in queste settimane la Cassa sta mettendo a terra un progetto che ha a cuore da tempo: la nascita della **Fondazione Cassa Rurale Vallagarina**, che seguirà progetti rilevanti – anche di natura molto diversa fra loro – con l'obiettivo di venire incontro a **bisogni** presenti nelle comunità di riferimento. Uno strumento, quindi, per permettere alla nostra Cassa di rispondere, oggi e domani, alle molteplici **necessità dei territori**, alle quali sempre meno i settori pubblico e privato riescono a far fronte. È certamente una sfida, in cui la nostra cooperativa vuole impegnarsi, per interpretare in **modo nuovo ed attuale** la vocazione propria delle Banche di Credito Cooperativo, e continuare ad **essere banca ed insieme impresa a responsabilità sociale**. Come sottolinea l'economista **Stefano Zamagni**: *“La cooperativa è un autentico Giano bifronte. Unisce in sé due dimensioni distanti sia pure non antagoniste. [...] Riuscire a tenere in equilibrio dinamico i due codici, il codice del mercato e il codice della socialità, facendo sì che dalla loro contaminazione reciproca derivino complementarità strategiche, è la vera sfida per il movimento cooperativo del XXI secolo.”*

**Maurizio Maffei**  
Presidente



# Gli scatti da valorizzare



**N**elle riprese fotografiche o cinematografiche, con il termine sovraesposizione si intende l'esposizione per un tempo di posa superiore al valore ottimo o l'eccessiva luminosità di alcune parti di un'immagine che rende irriconoscibile i dettagli.

Negli ultimi tempi stiamo assistendo ad una vera e propria sovraesposizione del tema della sostenibilità, con il rischio reale che questo concetto della massima importanza finisca per essere analizzato in maniera sterile o, peggio ancora, si svuoti di significato.

Credo che il mondo cooperativo abbia una sorta di dovere morale quando si tratta di onorare l'operato dei "visionari" che alla fine dell'Ottocento posero le fondamenta del nostro sistema, **sostenendo con forza la prosecuzione degli ideali** che ne sono alla base.

Da Statuto, la missione della nostra Cassa include il *"promuovere la crescita responsabile e sostenibile del territorio nel quale opera"* e *"distinguerci per la scelta di costruire il bene comune"*. E osservando lo scenario illustrato dalla seconda edizione del rapporto di ricerca pubblicato da Euricse e Fondo Comune delle Casse Rurali Trentine **"La pratica della mutualità nel credito cooperativo italiano"**, emerge la propensione da parte dei diversi Istituti di attuare concrete pratiche virtuose a beneficio del territorio.

*"Praticare la funzione sociale è [...] inteso soprattutto come contribuire a creare capitale economico e relazioni sociali per il proprio territorio e per la propria comunità [...], interpretare l'evoluzione economica del proprio territorio con una visione prospettica e fornire ai propri Soci e clienti un sostegno che va oltre all'aspetto bancario"* riporta l'indagine.

Coerentemente con tale obiettivo e consapevole della propria funzione sociale, negli ultimi mesi la nostra Cassa ha dato il via a una serie di incontri di condivisione con le amministrazioni comunali e alcune cooperative locali per la **costituzione di una cooperativa di comunità** che abbracci la zona di Ala ed Avio; un nuovo strumento che associ enti, imprese e privati, con l'intenzione di valorizzare le comunità di riferimento e promuoverne un'importante rigenerazione, in ambito sociale, ambientale ed economico. I lavori sono ancora "in corso", ma è **una sfida che vogliamo accogliere e raccogliere**; siamo certi che, in concerto con gli altri attori coinvolti, sarà presto possibile innescare quei processi che consentiranno di dare una nuova – giusta – luce ai territori e, come si fa con un'immagine, esaltarne la trama, affinché ne sia visibile la bellezza all'occhio di ciascun osservatore.

**Giuliano Deimichei**  
Direttore





di Serena Zomer

# La Cassa Rurale in Assemblea

*Mille Soci, tra presenti e deleghe, approvano il bilancio*

**S**i è tenuta lo scorso 7 maggio l'Assemblea sociale della Cassa Rurale Vallagarina. Significativa la **partecipazione** – giunta a **1.000 votanti** per la parte ordinaria – così come il **risultato di bilancio: 6,4 milioni di Euro di utile**, il migliore nella storia dell'Istituto.

La riunione si è svolta nel capannone di via Fermi ad Ala, appositamente allestito per l'evento. Fin dall'apertura della verifica poteri gli associati si sono registrati per poter partecipare a quello che in zona rappresenta anche un evento di socialità. L'Assemblea è stata divisa in una prima **parte straordinaria**, alla

presenza del notaio Bonfiglio, per variare alcune disposizioni statutarie (la conferma della delega al Cda di poter provvedere all'eventuale aumento di capitale secondo quanto definito dall'accordo di coesione e alcune altre modifiche formali), e una **parte ordinaria**, in cui – tra i diversi punti all'ordine del giorno – è stato votato il bilancio e i Soci sono stati chiamati a rinnovare le cariche eleggendo tre componenti del Consiglio d'amministrazione e un sindaco supplente.

## I lavori assembleari

Ad inizio riunione il **presidente Maffei** ha rivolto, come da tradizione, un pensiero ai **Soci defunti** per poi proseguire con la relazione sulle principali vicende che hanno caratterizzato il **2022** dell'Istituto. Tra i temi toccati





l'apertura della nuova filiale di Grezzana, la ristrutturazione della filiale di Lavarone e la predisposizione di ATM evoluti nelle filiali di Avio e Bosco Chiesanuova, per efficientare il servizio alla clientela, senza rinunciare al rapporto personale. Ha poi menzionato l'iniziativa di sistema legata alla carta inCooperazione, il progetto di riqualificazione della sede e il positivo esito dell'operazione di riacquisto delle azioni acquistate dai Soci della ex Cassa Rurale Altipiani per rinforzare il patrimonio dell'Istituto.

Dopo un excursus sui dati della base sociale e sulle iniziative dedicate ai Soci e alle comunità affidato al **vicepresidente Melotti**, il Presidente ha ricordato che nel 2023 ricorrono i **125 anni** di fondazione della Cassa, presentando le diverse iniziative in programma e annunciato che la messa a disposizione a Soci e clienti di strumenti evoluti proseguirà con l'apertura di nuovi ATM a San Zeno di Montagna e Volargne.

Analitica e puntuale l'esposizione del **direttore Deimichei**, che ha rendicontato e presentato ai Soci l'andamento dei principali indicatori di bilancio 2022. Partendo dai dati della struttura, ha illustrato l'evoluzione di raccolta e impieghi, evidenziando come questi ultimi in area veneta si avvicinino ormai al 50%. Si è poi soffermato sulla positiva gestione dei crediti anomali, con un dato relativo agli NPL netti di fine 2022 pari a 5,8 milioni di Euro, di molto inferiore al 10% del patrimonio. Anche l'evoluzione delle masse intermedie

presenta una crescita significativa negli ultimi anni, che riflette la fiducia della clientela nei confronti della Cassa. In crescita le pratiche leasing e Prestipay, così come le polizze assicurative attive, offerte alla clientela in una logica di tutela della persona e del patrimonio. I principali dati di conto economico, presen-

Prima della votazione dei Soci al bilancio di esercizio e alla destinazione dell'utile è stata letta la relazione del revisore legale dei Conti ed ha preso la parola la presidente del Collegio Sindacale **Barbara Lorenzi**, che ha sottolineato come l'utile sia necessario per garantire un futuro autonomo alla Cassa.

Nella mattinata hanno trovato spazio anche il saluto e il ringraziamento a **Valerio Campostrini**, amministratore in scadenza che ha scelto di non ricandidare "dopo anni intensi, in cui la Cassa ha dimostrato di essere all'altezza dei tempi", e la premiazione ai Soci fedeli.

#### Gli interventi

Nel corso dell'Assemblea sono intervenute alcune delle autorità presenti, per un saluto ai Soci e un commento sui dati presentati, nonché sulla situazione di contesto. A parlare dal palco il presidente della Provincia Autonoma di Trento e Socio della Cassa **Maurizio Fugatti** che

ha fatto riferimento alla forza della cooperazione sul territorio e alla crisi economica attuale; il sindaco di Ala **Claudio Soini** e quello di Bosco Chiesanuova **Claudio Melotti**, che hanno rivolto un saluto anche a nome dei rappresentanti dei Comuni trentini e veneti in cui la Cassa opera, sottolineando la positiva presenza dell'Istituto sui territori; il direttore della Federazione **Alessandro Ceschi**, che ha ringraziato la Cassa per la collaborazione con la Federazione Trentina della Cooperazione, mettendo in luce la capacità di





visione, vicinanza e prossimità del movimento cooperativo. Molto apprezzato, infine, l'intervento del Socio **Enrico Martini**, che ha letto una lettera di ringraziamento a nome degli imprenditori della Valpolicella, grati per la possibilità di confronto tra banca e settore imprenditoriale.

## Il momento conviviale

La riunione si è conclusa con un ricco buffet durante il quale i Soci presenti hanno avuto occasione di salutarsi e intrattenersi, dopo tre anni di assemblee a porte chiuse. Prima di congedarsi, tutti i presenti hanno avuto la possibilità di ritirare l'**omaggio partecipazione**: una bottiglia di vino delle Can-

tine cooperative presenti sul territorio, per sottolineare ancora una volta il **legame con le comunità** e la volontà della Cassa di promuovere **iniziative intercooperative**. Da sottolineare, infine, la positiva collaborazione con le associazioni e le realtà di soccorso locali, che hanno permesso di svolgere con serenità il momento assembleare.

## La premiazione dei Soci fedeli

Nel corso dell'Assemblea si è tenuto un momento di **riconoscimento e ringraziamento** ai Soci che nel 2020, 2021, 2022 e 2023 hanno raggiunto il traguardo dei **50 anni all'interno della compagine sociale**. Per sottolineare l'importanza della ricorrenza e ringraziarli della fedeltà è stato consegnato ad ognuno di loro un **quadro raffigurante la vite**, che *"caratterizza fortemente il nostro territorio e da sempre è considerata annunciatrice di abbondanza ed augurio di lunga vita"*.

Riportiamo di seguito i nominativi dei **Soci premiati**: Domenico Alatini, Enzo Andreolli, Giuseppe Andreolli, Vito Armani, Cornelio Bonato, Gianfranco Bonato, Walter Bruni, Armido Campostrini, Ruggero Campostrini, Giani Cappelletti, Renzo Cavagna, Luisa Maura Cavalieri, Marco Cavalieri, Paolo Cencher, Marilena Chiesura, Giorgio Chiusole, Francesco Cipriani, Remo Cipriani, Diego Colpi, Consorzio Miglioramento Fondiario di Nogaredo, Fabio Cristoforetti, Rinaldo Cristoforetti, Roberto Cuel, Attilio Daiprai, Sergio Debiasi, Cornelia Carla Delaiti, Domenico Dossi, Giovanni Fabbiani, Franco Ferrari, Franco Foss, Vittorio Franzellin, Maria Frapporti, Erido Galvagni, Giancarlo Giuliani, Flaminio Gomberti, Nello Lanaro, Cornelio Lanz, Guido Maranelli, Silvano Marzadro, Vittorio Miorandi, Giorgio Mittempergher, Guido Modena, Gabriele Moschini, Mario Mutinelli, Antonio Nascivera, Riccardo Panozzo, Graziano Pedrinolla, Angelo Pericolosi, Renzo Plotegher, Severino Potrich, Flavio Rella, Lucia Rella, Giuliano Rosi, Livio Rudari, Mariano Saiani, Renato Saiani, Sereno Saiani, Napoleone Salvetti, Diego Scienza, Bruno Spagnolli, Umberto Spagnolli, Alberto Spilzi, Giancarlo Targher, Mariano Targher, Guido Tognotti, Nino Tognotti, Franco Toller, Luciano Toller, Arturo Tomasi, Guglielmo Tomasi, Fabio Tovazzi, Vincenzo Trainotti, Virginia Trainotti, Giovanni Valle, Luigi Zeni, Emilio Zoara, Fausto Zomer, Tarcisio Zorzi.







## GLI ESITI DELLE DELIBERE – Assemblea dei Soci 2023

### PARTE STRAORDINARIA

Numero di Soci votanti accreditati: 958, di cui 222 deleghe.

- 1. Revoca e rinnovo della delega al consiglio di amministrazione della facoltà di aumentare il capitale sociale a pagamento, mediante emissione di azioni di finanziamento ai sensi dell'art. 150-ter del TUB sottoscrivibile dalla Capogruppo, e modifiche relative dello Statuto sociale – delibere inerenti e conseguenti.** Approvazione all'unanimità.
- 2. Altre modifiche dello Statuto Sociale:** art. 26.2 (modifica elenco quotidiani per convocazione Assemblea); art. 37.6 (correzione di un refuso); art. 56 (eliminazione delle disposizioni transitorie completamente attuate). Approvazione all'unanimità.

### PARTE ORDINARIA

Numero di Soci votanti accreditati: 1.000 di cui 163 deleghe.

- 1. Presentazione e approvazione del bilancio al 31 dicembre 2022. Approvazione all'unanimità.**  
**Destinazione del risultato di esercizio.**  
Approvazione all'unanimità.
- 2. Determinazione, ai sensi dell'art. 32.1 dello statuto sociale, dell'ammontare massimo delle esposizioni (come definite dalla disciplina prudenziale in materia di grandi esposizioni) che possono essere assunte nei confronti di soci e clienti.** Approvazione all'unanimità.
- 3. Approvazione delle politiche di remunerazione e incentivazione 2023, comprensive dei criteri per la determinazione dei compensi in caso di conclusione anticipata del rapporto di lavoro o cessazione anticipata dalla carica.**  
Approvazione all'unanimità.  
**Informativa all'assemblea sull'attuazione delle politiche 2022**  
Punto all'ordine del giorno per cui non era prevista la votazione.
- 4. Determinazione dei compensi e dei rimborsi spese agli amministratori.**  
Approvazione a maggioranza, con un'astensione.
- 5. Stipula della polizza relativa alla responsabilità civile e infortuni professionali (ed extra-professionali) degli amministratori e dei sindaci.**  
Approvazione all'unanimità.
- 6. Governo societario: informativa all'assemblea degli esiti dell'autovalutazione degli organi sociali.** Punto all'ordine del giorno per cui non era prevista la votazione.
- 7. Elezione delle cariche sociali:** i Soci sono stati chiamati ad eleggere tre componenti del consiglio di amministrazione e un sindaco supplente del collegio sindacale, a seguito della cessazione di un sindaco supplente dimissionario.

Esiti delle votazioni:

- per la carica di consigliere del Cda sono stati eletti: **Debiasi Emiliano, Gasparini Alessia e Melotti Carmelo;**
- per la carica di sindaco supplente è stato eletto **Maistri Saudo** con votazione palese ai sensi dell'art. 20.2 del regolamento assembleare.





CREATE  
YOUR FUTURE

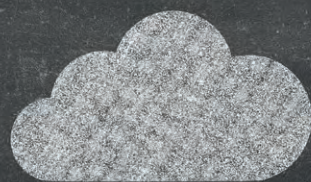

A cura dell'Ufficio Soci e territorio

# La Cassa Rurale premia i giovani

*Le borse di studio  
2023*

**I**l benessere futuro delle nostre comunità dipende in gran parte dalle basi che i giovani pongono nel presente. Ecco perché da anni la Cassa Rurale sostiene e premia i ragazzi che si sono distinti per il loro impegno e i risultati conseguiti. Partendo dalle

scuole superiori fino alle lauree a ciclo unico e i corsi altamente specializzanti, in quest'ultima edizione la Cassa Rurale ha assegnato **127 borse** di studio, per un totale di circa **54.000 Euro**. Come negli scorsi anni è stato previsto un incentivo per i vincitori che inten-

devano attivare o integrare con un versamento il proprio **fondo pensione aperto Pensplan Pluri-fond**, nella convinzione che questa sia un'opportunità per guardare lontano e pianificare il futuro in modo più sereno e consapevole. Ottima la risposta, con oltre 25 ra-





gazzi che hanno colto l'opportunità offerta. Oltre all'erogazione del riconoscimento in denaro la Cassa ha pensato di offrire ai premiati una possibilità esclusiva: lo scorso 13 maggio i ragazzi hanno potuto visitare l'azienda **Falconeri** di Avio, accompagnati dall'**amministratore Tarcisio Ruffoli** e dal **formatore Andrea Ciresa**, che ha offerto alcuni consigli su come

fissare e raggiungere i propri obiettivi, con una sottolineatura sulla necessità di mantenere una formazione continua. Terminata la visita, i ragazzi hanno potuto partecipare – in via eccezionale – anche all'evento riservato ai Giovani Soci della Cassa al **Castello di Avio**, che prevedeva un'escape room, giochi da tavola e aperitivo. Un modo per far sì che il concet-

to di "borse di studio" non sia collegato esclusivamente a un importo, ma rappresenti anche un momento di **accrescimento, orientamento, riflessione, conoscenza e divertimento.**

## ISTITUTI TECNICI E LICEI € 200,00

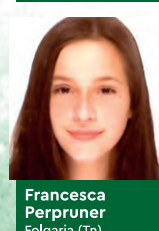
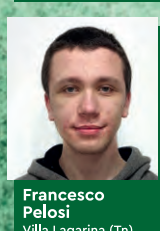
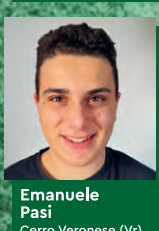
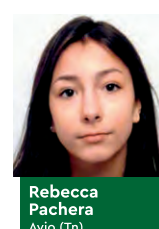
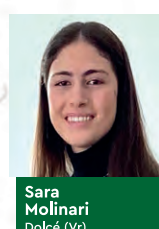
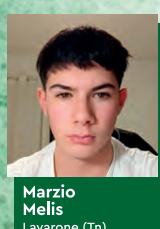
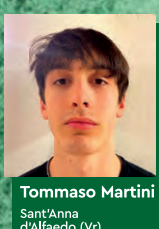
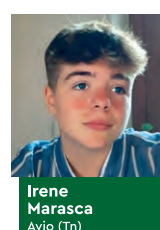
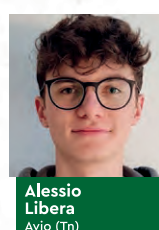
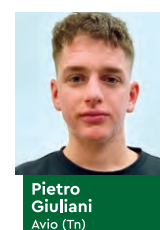
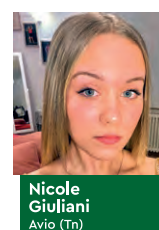
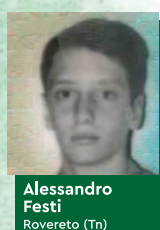
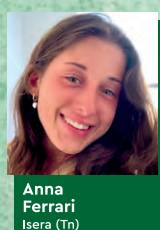
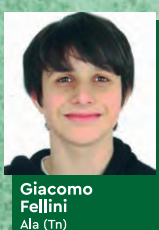
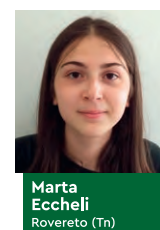
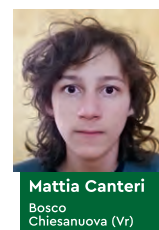
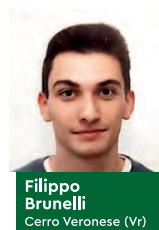





**Alessandra Ress**  
Bosco  
Chiesanuova (Vr)



**Eleonora Ress**  
Bosco  
Chiesanuova (Vr)



**Anna Robol**  
Villa Lagarina (Tn)



**Silvia Robol**  
Villa Lagarina (Tn)

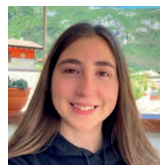

**Aurora Salvetti**  
Avio (Tn)



**Manuel Sannicolò**  
Terragnolo (Tn)



**Alessia Scala**  
Brentino Belluno (Vr)



**Nicole Speziosi**  
Avio (Tn)



**Erica Toller**  
Folgarìa (Tn)



**Sebastiano Tomasoni**  
Ala (Tn)

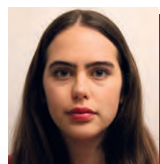

**Cecilia Trainotti**  
Ala (Tn)



**Roberto Trainotti**  
Ala (Tn)

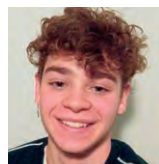

**Massimiliano Trainotti**  
Folgarìa (Tn)



**Mariasole Zantedeschi**  
Negrar (Vr)

## SCUOLE PROFESSIONALI € 200,00



**Giacomo Cavagna**  
Ala (Tn)



**Federica Girardelli**  
Ala (Tn)

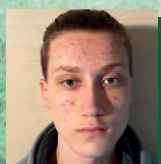

**Daniel Krh**  
Ala (Tn)



**Lisa Luzzi**  
Isera (Tn)



**Alessandro Manco**  
Avio (Tn)



**Siria Pachera**  
Ala (Tn)



**Valentina Sadler**  
Folgarìa (Tn)



**Cristian Tezzele**  
Folgarìa (Tn)

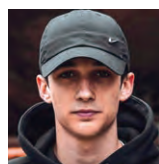

**Alessandro Vicentini**  
Ala (Tn)

## CORSI ALTAMENTE SPECIALIZZANTI € 2.000,00



**Leonardo Forlin**  
Caprino Veronese (Vr)



**Francesca Lorenzini**  
Ala (Tn)



**Anna Quinternetto**  
Caprino Veronese (Vr)



**Alessia Torboli**  
Mori (Tn)

## LAUREA A CICLO UNICO € 1.000,00



**Martina Bertè**  
Ala (Tn)



**Laura Dorighelli**  
Rovereto (Tn)



**Ottavia Facchinelli**  
Trento (Tn)



**Michela Faccioli**  
Isera (Tn)



**Nazzarena Fracchetti**  
Avio (Tn)



**Maddalena Frapporti**  
Nogaredo (Tn)



**Riccardo Gatti**  
Ala (Tn)

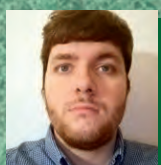

**Giuseppe Meneghini**  
Ala (Tn)



**Francesca Modena**  
Avio (Tn)



**Elena Molinari**  
Dolcé (Vr)



**Michelangelo Tomasoni**  
Folgarìa (Tn)



**Daniela Tomasoni**  
Ala (Tn)



**Davide Vallicella**  
Fumane (Vr)



**Ylenia Zambanini**  
Nogaredo (Tn)



# LAUREA TRIENNALE / ALTA FORMAZIONE € 400,00

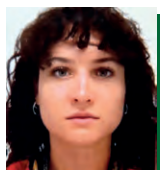

**Gloria Adamoli**  
Dolcé (Vr)

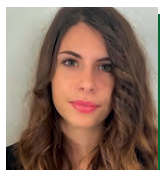

**Angela Azzolini**  
Ala (Tn)

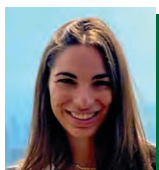

**Martina Benatti**  
Ala (Tn)



**Lucia Burli**  
Ala (Tn)

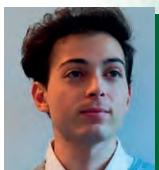

**Alessio Casu**  
Ala (Tn)



**Sebastiano Cauzzi**  
Isera (Tn)



**Francesca Comper**  
Trambileno (Tn)



**Andrea Corbioli**  
Velo Veronese (Vr)



**Gloria Corradi**  
Lavarone (Tn)



**Andrea Deimichei**  
Ala (Tn)



**Monica Deimichei**  
Rovereto (Tn)



**Cesare Delucca**  
Rovereto (Tn)



**Elisa Faletti**  
Rovereto (Tn)

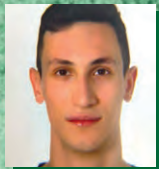

**Francesco Girlanda**  
Bosco Chiesanuova (Vr)

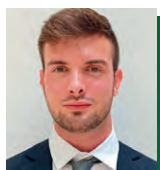

**Nicolò Mattei**  
Ala (Tn)



**Giuliano Orlandi**  
Cerro Veronese (Vr)



**Giada Pezzo**  
Bosco Chiesanuova (Vr)

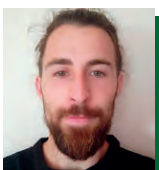

**Federica Scalera**  
Folgaria (Tn)



**Camilla Segarizzi**  
Avio (Tn)



**Naida Simeoni**  
Sant'Anna d'Alfaedo (Vr)

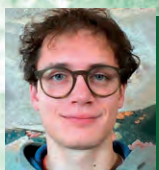

**Federico Valbusa**  
Bosco Chiesanuova (Vr)

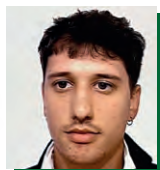

**Damiano Vettori**  
Rovereto (Tn)



**Fabio Zanini**  
Bosco Chiesanuova (Vr)

# LAUREA MAGISTRALE

€ 500,00



**Silvia Amadori**  
Isera (Tn)

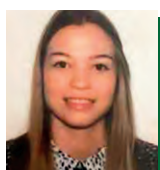

**Federica Bertoldi**  
Grezzana (Vr)



**Francesco Castelletti**  
Brentino Belluno (Vr)



**Alessia Castelletti**  
Ala (Tn)



**Stefania Cipriani**  
Ala (Tn)



**Elena Dalbosco**  
Ala (Tn)



**Francesca Debiasi**  
Rovereto (Tn)

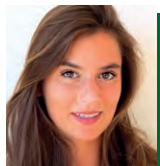

**Martina Demozzi**  
Folgaria (Tn)



**Petra Fasoli**  
Sant'Ambrogio Valpolicella (Vr)



**Giulia Fasoli**  
San Pietro in Cariano (Vr)

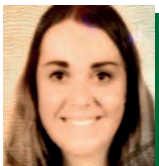

**Francesca Francesconi**  
Volano (Tn)



**Veronica Gatti**  
Ala (Tn)



**Vittoria Pomari**  
Roveré Veronese (Vr)



**Ilaria Salvetti**  
Avio (Tn)



**Maria Vittoria Spada**  
Ala (Tn)



**Riccardo Volpi**  
Isera (Tn)



**Giulia Zampieri**  
Ala (Tn)



**Maddalena Zanoni**  
Avio (Tn)



**Daniele Zomer**  
Ala (Tn)



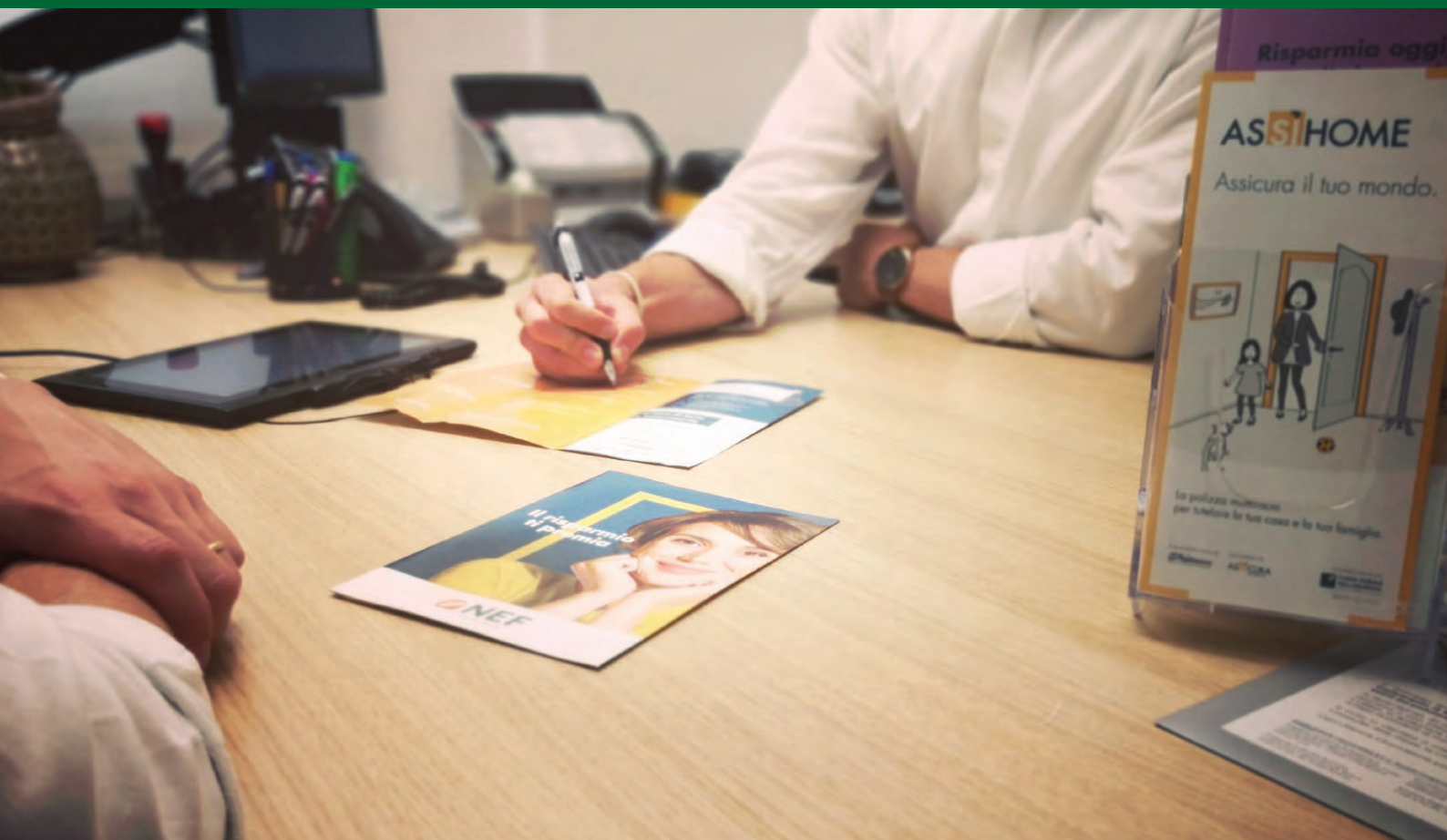

a cura dell'Area Commerciale

## Una giornata tipo in Cassa Rurale

*Dietro le quinte,  
competenza e disponibilità*

**M**olti Soci e clienti trascorrono in Cassa Rurale pochi minuti al mese, ed in questo breve tempo di permanenza riescono solo ad "assaggiare" l'attività degli operatori. Per conoscere meglio le mansioni e gli impegni del personale del nostro Istituto – anche quando gli sportelli sono chiusi al pubblico – abbiamo pensato di trascorrere alcune ore con gli addetti alla clientela: una mattina e un pomeriggio come gli altri, ma "in prima fila" per vedere come si svolge una giornata tipo. A fianco di cassieri e consulenti è facile scoprire come si costruisce una relazione quotidiana con il territorio ed è sorprendente nota-

re come il **rapporto** che si instaura con clienti e Soci sia al tempo stesso **familiare e professionale**.

“ *il rapporto  
che si instaura  
con clienti e Soci  
sia al tempo  
stesso familiare e  
professionale* ”

### **L'attività di sportello e cassa**

Tutto inizia alle otto in punto, quando gli operatori di sportello avviano e completano l'iter pratico di apertura delle casse, per poi prepararsi alla mattinata verificando

gli appuntamenti in programma: grazie alle prenotazioni eseguite attraverso l'**app Prenotabanca** possono visualizzare i nominativi dei clienti che incontreranno e le diverse esigenze da soddisfare. Ciò permette loro di svolgere il lavoro con maggiore professionalità e al cliente di non perdere tempo attendendo in sala o dovendo spiegare "da zero" il motivo dell'appuntamento. "Più tempo per te", dice infatti lo slogan della locandina esposta nell'atrio. Al termine di un'operazione la cliente cerca qualcosa nella borsa, apre la mano e lascia con gentilezza un cioccolatino, per ringraziare il nostro operatore, quasi come una nonna



farebbe con il nipote. Succede anche questo, perché tra un'operazione e l'altra, con il passare delle giornate, la relazione tra cliente e operatore diventa familiare.

Durante la mattinata l'impiegato accompagna un giovane cliente all'**Area Self** per mostrargli come in questo spazio – presente in molte delle nostre filiali – la maggior parte delle operazioni possa essere effettuata anche in autonomia e in qualsiasi momento: non solo prelievi ma anche versamenti, bonifici e controllo movimenti del conto corrente, fino al pagamento di bollettini. Conversando con il cliente l'operatore scopre che nonostante la giovane età non ha mai provato l'**Inbank**, ritenendolo complicato: coglie così l'occasione per mostrargli che con un semplice

click, con Inbank App, può gestire il conto direttamente dal cellulare, in modo semplice e veloce. Poco dopo a chiedere un aiuto "digitale" agli sportelli è un Socio che desidera attivare la propria **Carta inCooperazione** attraverso l'**App**, ma non ha molta dimestichezza con la tecnologia: in pochi minuti l'operatore lo aiuta a scaricarla sul dispositivo personale e gli ricorda tutti i vantaggi offerti.

#### La consulenza: consigli su misura

A fine mattina entra in filiale una giovane coppia che chiede di parlare con un consulente; con poche

domande, mirate ma non invasive, l'operatore inquadra l'esigenza e indirizza al meglio i ragazzi. Giovani, con la luce negli occhi di chi ha tante aspettative, che immaginano la loro vita in una nuova casa e progettano il futuro. Vengono quindi accompagnati in ufficio. In breve tempo la conversazione formale lascia il passo ad un'atmosfera più rilassata, con il consulente che si immedesima nel racconto per trovare la soluzione più consona. Ogni persona, così come ogni famiglia, ha una storia a sé: questo il consulente lo sa molto bene, per cui si dimostra attento nell'ascolto e generoso nell'esporre i **prodotti dedicati alla famiglia**, alla tutela dei giovani e alla possibilità di realizzare i progetti, valutando con i clienti le soluzio-



ni più adeguate. La coppia ha già guardato in agenzia immobiliare diverse tipologie di abitazioni, ma non sa nulla dell'iter di rilascio di un finanziamento, e non è facile destreggiarsi nella giungla di informazioni disponibili online. Il consulente si sofferma allora su questi aspetti, affiancando i giovani nella costruzione di un progetto così importante. Illustra inoltre ai ragazzi alcune **soluzioni assicurative** per tutelarsi dagli imprevisti e garantire la propria tranquillità e quella dei loro familiari.

Il pomeriggio dei consulenti è dedicato alle necessità dei clienti che hanno fissato un appuntamento nella seconda metà della giornata. Si spazia dal ragazzo

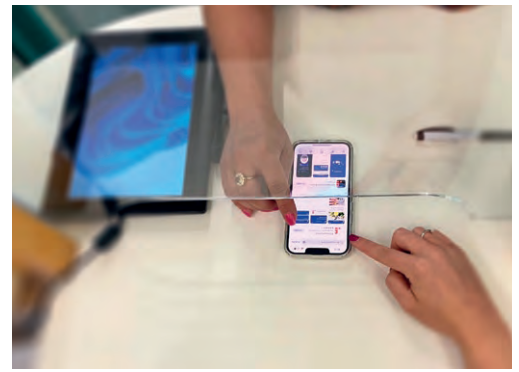

che pensa di iscriversi all'università – in questo caso il consulente gli indica come investire nella propria formazione e gestire al meglio il suo denaro – al giovane che si avvicina al mondo del lavoro. Sappiamo che gli anni degli studi e quelli in cui ci si misura con i primi impieghi rappresentano un momento fondamentale, poiché spesso in questa fase si plasmano idee e progetti che caratterizzano tutta la vita, e l'addetto bancario è pronto a dare tutte le informazioni necessarie, per guidare nella scelta di servizi e soluzioni adatte. E se il cliente pensa di iniziare una nuova avventura imprenditoriale, il consulente sa che un'impresa è come una pianta: va curata,

accudita e seguita in ogni momento della sua vita. Per questo informa il cliente su come disegnare il proprio obiettivo anche a livello prospettico: è possibile farlo con **programmi di finanziamento per le imprese**, progettati per sostenere la crescita del business e per renderlo sempre più forte.

Terminati gli appuntamenti, dopo la chiusura delle casse, la conclusione di pratiche sospese e l'archiviazione della documentazione giornaliera, la Cassa si svuota e le luci si spengono. Tutto è pronto per una nuova giornata.

*Un addetto ai lavori potrebbe definire questo raccontare come "storytelling", noi lo definiamo "vita di tutti i giorni".*

# GLI SPETTACOLI ESTIVI PER I 125 ANNI

Le celebrazioni per i 125 anni della Cassa proseguono durante l'estate, con tre spettacoli dedicati alla propria comunità.

Il primo, intitolato **"Panta Rei - dal dramma alla Bellezza: la Terra cantata e riconciliata"**, si è tenuto nella serata di giovedì 13 luglio a **Folgaria**: una performance immersiva e ricca di con-

trasti, messa in scena dal Coro Gioventù inCantata & Giovani Voci Bassano per evidenziare la bellezza del nostro pianeta. Un tema, quello del rispetto per la natura e la Terra, che si collega anche al tema della sostenibilità, un impegno a cui la Cassa Rurale Vallagarina dedica da anni azioni concrete. Gli altri due spettacoli

sono in programma nel territorio veneto: l'**11 agosto** presso Piazza della Chiesa a **Bosco Chiesanuova**, dove si esibirà la talentuosa **Antonella Ruggiero**, in duo con Renzo Ruggieri alla fisarmonica, in un repertorio che attraversa la musica sacra, la canzone fra le due guerre, i cantautori italiani, le musiche dal mondo e soprattutto le canzoni del suo repertorio; il **24 settembre** a **Caprino Veronese** sarà la volta de **"Le 8 stagioni"**, un affascinante viaggio nel tempo della storia della musica, partendo dalle splendide composizioni barocche di Vivaldi, per arrivare al tango appassionato di Astor Piazzolla. Un evento che celebra il ciclo della natura e sottolinea l'importanza che riveste per l'umanità.

Tre momenti di riflessione, emozione e condivisione offerti alle nostre comunità, nel rispetto delle tradizioni e dei valori che ci caratterizzano da 125 anni. Siete tutti invitati!



## I BAMBINI DI ISERA VISITANO LA FILIALE!

Un pomeriggio caratterizzato da entusiasmo e curiosità quello trascorso lo scorso 5 aprile dai colleghi della filiale di Isera, che hanno ospitato una decina di bambini delle **classi 4<sup>a</sup> e 5<sup>a</sup> elementare** per una speciale visita guidata. L'iniziativa, ideata dall'associazione **Isera Futura**, è stata concepita con l'obiettivo di far conoscere ai più piccoli il funzionamento della Cassa e la sua attività per il territorio.

I bimbi, accompagnati dal presidente del sodalizio Domenico Spinella e da un'insegnante, hanno potuto visitare l'area degli sportelli ed entrare per alcuni minuti in una zona di ancora maggior interesse: il **caveau** della banca!

La visita è proseguita al piano superiore della filiale, con la visione di alcuni **filmati** sull'attenzione della

Cassa verso le tematiche **green** e il tema del **risparmio**.





# 125 ALBERI PER RICORDARE 125 ANNI

In occasione dei 125 anni dalla fondazione, per sottolineare il positivo traguardo, la Cassa ha pensato ad un **gesto attuale e significativo**: piantare 125 alberi sul proprio territorio, **uno per ogni anno trascorso assieme** alle comunità di riferimento.

La prima pianta, **un gelso**, è stata posata ad **Ala lunedì 17 aprile**, giorno esatto della fondazione, presso l'aiuola di Largo Vicentini, vicino al torrente Ala e al centro storico che alla fine del 1700 si distinse per la coltivazione del gelso e la lavorazione del baco da seta. Il gesto simbolico, che lega la storia della cittadina a quella della Cassa, è stato vivacizzato dalla presenza dei **bambini della Scuola materna di Ala** che hanno assistito alla posa dell'albero e allietato il momento con delle canzoni a tema. La cerimonia, semplice ma significativa, si è tenuta alla presenza dei rappresentanti della Cassa, dei Sindaci di Ala ed Avio e degli ex presidenti della Cassa Primo Vicentini ed Emiliano Trainotti.

Durante la cerimonia il presidente Maurizio Maffei ha voluto ricordare l'anniversario dell'Istituto nominandone i fondatori e

ripercorrendo brevemente la storia, con l'attenzione di valorizzare la presenza dei bambini, che rappresentano il futuro della comunità.

Rinviata per le condizioni atmosferiche, la posa delle **124 piantine da rimboschimento a Passo Coe** (inizialmente prevista per lo stesso pomeriggio) si è tenuta il **12 giugno in località Zonta**, zona colpita da Vaia ed idonea ad un'iniziativa di questo tipo. Alla piantumazione hanno partecipato il presidente Maffei, il vicepresidente Melotti, la referente di zona in Cda Cuel, alcuni amministratori e i direttori delle filiali di Folgaria e Lavarone Debiasi e Palmerini. Molto apprezzato l'intervento di una trentina di **rappresentanti delle associazioni locali**, invitate a partecipare all'iniziativa, come segno della positiva collaborazione tra Cassa e mondo associazionistico e dell'attenzione che entrambi



pongono al territorio. A sottolineare il "fine lavori" alcuni canti tradizionali intonati da un mix di coristi della **Corale Cimbra** di Luserna, del **Coro Fontanelle** di Lavarone e del **Coro Martinella** di Serrada, che hanno partecipato ai lavori assieme agli **Alpini di Serrada**, ai **Vigili del Fuoco di Lavarone e Luserna**, oltre che ai rappresentanti del **Centro Documentazione di Luserna**.

Nel corso del pomeriggio è stata inaugurata anche una **panchina**, posizionata accanto a quello che può essere battezzato il "bosco della Cassa Rurale", in ricordo dell'anniversario dell'Istituto e come luogo di riflessione su quanto è avvenuto con il passaggio di Vaia.

Un ringraziamento particolare va ai **Comuni di Ala e Folgaria**, al **Distretto Forestale di Rovereto** e alle **Stazioni forestali di Ala e Folgaria** per il supporto e la collaborazione alla buona riuscita dell'iniziativa!





## FTCOOP IN ASSEMBLEA

Disegna un futuro sostenibile, inclusivo e tecnologico la relazione di **Roberto Simoni**, confermato alla guida della Cooperazione Trentina nell'Assemblea dello scorso 8 giugno.

*partecipazione democratica, crea un senso di responsabilità condivisa e di empowerment della comunità*) e alla **cooperazione digitale** (*"Barattiamo nuovi e accattivanti servizi con la cessione dei nostri*

business e promuove la diversità economica, favorendo lo sviluppo sostenibile delle comunità. Ne è un esempio **inCooperazione**, la piattaforma creata dalla Federazione, e attualmente ancora in evoluzione, che vuole partire dal basso, mettendo a sistema i bisogni dei singoli, favorendo la collaborazione e la condivisione a vantaggio dell'intera comunità. Tra i vari argomenti all'ordine del giorno, Simoni ha presentato alcuni progetti che stanno per vedere la luce dopo mesi di lavoro: il progetto di ricerca per sviluppare un servizio di **welfare territoriale** e quello di **valorizzazione dei prodotti eccellenti dell'agricoltura trentina**. La Federazione è inoltre impegnata nell'ultima fase del processo di riconoscimento, a livello nazionale, di un **Distretto cooperativo del cibo**. La Cooperazione Trentina rappresenta **423 imprese, 300 mila Soci**, dà lavoro a 24 mila persone generando un **valore della produzione che supera i 3,5 miliardi** di Euro e un **patrimonio di oltre 3 miliardi**, che resta indivisibile a disposizione delle generazioni future.



Tra le considerazioni salienti quella relativa alla **nascita delle comunità energetiche** (*"Siamo di fronte a una sfida unica, forse la migliore occasione per creare nuova cooperazione che si è vista negli ultimi decenni. Questa è la cooperazione che parte dal basso, che si organizza mettendo a fattor comune le risorse e le energie di cui dispone, e facendo questo promuove l'equità, l'inclusione e la*

*dati, delle nostre abitudini e comportamenti, anche i più personali ed intimi. Ma esiste un modo alternativo di sfruttare le piattaforme digitali e sta proprio nel modello cooperativo"*). Le piattaforme digitali cooperative coinvolgono infatti una vasta gamma di attori, consentendo a piccoli produttori, artigiani e operatori locali di raggiungere un pubblico più ampio. Questo apre nuove opportunità di

## IN VISTA DELLA SCUOLA

Il periodo estivo rappresenta la pausa dalle attività scolastiche, ma al tempo stesso una fase di preparazione per un nuovo anno. Da sempre vicina alle famiglie e ai giovani, la Cassa offre la propria disponibilità ad affiancare genitori e ragazzi nella scelta delle **migliori soluzioni in ambito finanziario**, offrendo proposte diverse a seconda della fascia d'età e delle necessità dello studente. Tra queste ricordiamo **Risparmiolandia** (per i bambi-

ni fino ai 10 anni), **Oraomaipiù** (per i ragazzi tra gli 11 e i 18 anni), il **Conto Università** (sino ai 27 anni), ma anche le varie tipologie di **finanziamento** per l'acquisto di pc o attrezzature informatiche e l'apertura di credito per la copertura delle spese collegate al percorso di studio. I nostri consulenti sono a disposizione per valutare insieme la soluzione più adatta!





# NUOVI ORARI DI APERTURA PER ALCUNE FILIALI

Dal 3 luglio scorso alcune filiali della Cassa osservano un nuovo orario, che prevede la possibilità di accedere ai **servizi di cassa in orario mattutino** (da lunedì a venerdì 8.15-13.10) e a quelli di **consulenza sia il mattino che il**

**pomeriggio** (da lunedì a venerdì 8.15-13.10 / 14.30-16.45 e il giovedì fino alle 18.30).

L'aggiornamento degli orari di apertura si inserisce in una logica di **evoluzione del servizio bancario** verso le attività caratterizzate

da un **maggior valore aggiunto** sia per i clienti che per i collaboratori, che in tal modo si coniugano anche con una miglior efficienza gestionale. La revisione degli orari giunge in un periodo storico caratterizzato da un'importante

presenza di strumenti tecnologici che consentono al cliente di svolgere gran parte delle operazioni in autonomia, e da una significativa domestichezza nel loro utilizzo. Basti pensare che a fine 2022 si registrava un **aumento delle operazioni Inbank del 70%** rispetto a soli 5 anni prima e una crescita, nello stesso periodo, delle stazioni dispositive attive di oltre il 50%, e che le aree self e gli ATM – disponibili 24 ore su 24 in ogni filiale – sono sempre più utilizzati dalla clientela. Tali modalità permettono infatti di svolgere numerose operazioni in autonomia, senza vincoli di orario, e con Inbank anche senza vincoli di luogo.



## IN AIUTO ALLE POPOLAZIONI DELL'EMILIA-ROMAGNA

È stata avviata la raccolta fondi per sostenere le popolazioni colpite dai tragici eventi accaduti in Emilia-Romagna.

**“Il Credito Cooperativo con l’Emilia-Romagna. A fianco di cittadini, scuole e imprese dei territori colpiti dall’alluvione”** è l’iniziativa di solidarietà di categoria a cui ha aderito Cassa Centrale e attraverso cui vengono raccolti fondi per sostenere gli interventi, che saranno prossimamente individuati. Sia il **Fondo Comune delle Casse Rurali Trentine**

che le **single Casse**, tra cui la nostra, hanno già aderito con la **donazione di importanti somme** a favore delle comunità interessate.

Anche questa volta, il Gruppo Cassa Centrale intende dare un sostegno concreto, in linea con il percorso di solidarietà e vicinanza che compie quotidianamente.

È possibile contribuire attraverso le coordinate IBAN **IT45F0359901800000000159663**, indicando come causale **“Aiuto Emilia-Romagna”**.

La donazione per la campagna “Aiuto Emilia-Romagna” è detraibile dalle imposte. A tal fine occorre indicare il codice fiscale dell’ordinante nella causale del bonifico. I dati personali saranno trattati da Cassa Centrale Banca, in qualità di titolare, per consentire il rilascio della certificazione delle liberalità ricevute.

# IL NOSTRO RINGRAZIAMENTO A VALERIO E TARCISIO

All'indomani dell'Assemblea dei Soci dello scorso 7 maggio, il Consiglio di Amministrazione della Cassa riprende l'attività con alcuni nuovi innesti, sulla base delle preferenze espresse dai Soci, ma anche – a malincuore – con alcuni saluti.

Il primo a **Valerio Campostrini**, componente del Cda per 9 anni, il quale non ha ripresentato la propria ricandidatura in occasione della scadenza del suo terzo mandato; il secondo a **Tarcisio Ruffo-**

**li**, in Consiglio dal 2015. Entrambi molto attivi nei territori della bassa Vallagarina e della Valdadige, Valerio e Tarcisio lasciano all'intera struttura della Cassa, e sicuramente ai Soci e clienti che negli anni si sono rivolti a loro quali **punti di riferimento locali**, un ricordo positivo sia dal punto di vista professionale che umano. Li ringraziamo quindi per il prezioso operato e il valido apporto offerto e auguriamo loro il meglio, in campo lavorativo e personale!



# IL 6° TROFEO CASSA RURALE VALLAGARINA

Si è disputato **sabato 20 maggio** presso il campo sportivo Calliari di **Avio** il 6° Trofeo Cassa Rurale Vallagarina, la manifestazione calcistica che riunisce – in una giornata di festa – le **squadre della zona di competenza territoriale dell'Istituto**. Una bella occasione, riproposta dalla Cassa Rurale per festeggiare i suoi **125 anni** e contribuire a rinsaldare i valori dello sport e dell'amicizia tra i giovani e tra le comunità.

In campo è scesa la categoria **Pulcini** (dai 9 agli 11 anni), con l'entusiasmo tipico dei bambini, che si sono misurati con realtà di altre province in modo vivace e leale.

La pianificazione della manifestazione è stata avviata nei primi mesi dell'anno e all'invito hanno risposto **11 formazioni, trentine e venete**: Avio Calcio (con due squadre), US Corbiolo, Baldo Junior Team, Accademy Pescan-

tina, FC Nogaredo, USD Virtus Rovere, USD Alense, Polisportiva Alpe Cimbra, ACD Caprino, USD Sant'Anna D'Alfaedo e ACD Rivoli. I quasi **200 bambini** delle squadre partecipanti sono stati accompagnati dai genitori e dai dirigenti delle società, che hanno gremito la tribuna dell'impianto aviense.

**30 le partite disputate**, suddivise in una prima fase di 3 gironi, seguita da una seconda fase in cui le formazioni si sono incontrate secondo i risultati ottenuti nella prima parte del torneo. Al termine della giornata, vissuta tra partite e divertimento, le 12 squadre hanno sfilato una ad una sotto la tribuna per una premiazione lontana dalle logiche delle classifiche: ad ogni atleta è stata consegnata una medaglia – uguale per tutti – proprio per sottolineare lo spirito della giornata. Il grande applauso finale, rivolto a tutti gli atleti a centrocampo, ha

chiuso in bellezza il torneo. Nel corso della manifestazione sono stati premiati il giocatore più giovane, la migliore giocatrice e il migliore gesto di fair play.

La manifestazione – riuscita ed apprezzata – è stata organizzata dalla Cassa in collaborazione con Avio Calcio, il Comune di Avio e il Comitato Carnevale Avio, che ha curato la preparazione di più di 400 pasti, per atleti, allenatori, dirigenti e genitori.

Arrivederci alla prossima edizione!





# IL BENVENUTO AI NUOVI COLLEGHI

A partire dalla scorsa primavera molti Soci e clienti si sono accorti della presenza di nuovi visi, che li accolgono e li affiancano nel-

le operazioni di sportello. Questi colleghi sono stati individuati nell'ambito del **percorso di selezione** svolto nei mesi scorsi, con il contributo del Gruppo Cassa Centrale, a valle del bando per la ricerca di futuri candidati, pubblicato a novembre 2022.

Diversi i profili emersi positivamente nel corso della disamina delle candidature, tra i quali sono stati scelti alcuni giovani; le nuove risorse, operative presso le diverse

filiali, sono **Natasha** Ochrin di Bosco Chiesanuova, **Michele** Righetti di Marano di Valpolicella, **Anna** Tita di Avio, **Mirco** Tomasoni di Ala, **Elisa** Festi di Pomarolo e **Riccardo** Buffon di Cerro V.se, a cui per il periodo estivo si aggiunge **Lara** Fiorin, temporaneamente in forza al centralino della sede di Ala.

I nuovi colleghi si affiancano ad altri giovani collaboratori presenti nelle nostre filiali dallo scorso anno: **Bianca**, **Giada**, **Elisabetta** e **Christian**. A tutti loro auguriamo un buon lavoro!



## LA CASSA APPRODA A SAN ZENO DI MONTAGNA

Da qualche giorno San Zeno di Montagna ospita un **nuovo ATM evoluto** della Cassa Rurale, ubicato all'interno dei locali siti in **via Ca Schena 91**, nel centro del paese, sulla strada principale. Esternamente è dotato di ampi parcheggi a disposizione della clientela. In ogni momento della giornata gli utenti potranno

quindi effettuare le operazioni di prelievo e versamento di contante, ricariche e stampare gli elenchi movimenti.

Nella zona esterna ai locali dell'ATM è stata inoltre installata una nuova **colonnina di ricarica ebike**. Il territorio di San Zeno è infatti molto frequentato da **abitanti e turisti** in sella alle biciclet-

te green; per tale motivo, la Cassa ha pensato di procedere con la collocazione di un punto di ricarica anche in questa zona. Così come per le altre colonnine donate e posizionate sul territorio, il servizio di ricarica delle bici elettriche a San Zeno sarà completamente offerto dalla Cassa Rurale e quindi **gratuito per gli utilizzatori**.



# GREEN LAND: LA COMUNITÀ ENERGETICA DELL'ALPE CIMBRA

Ha partecipato anche la Cassa, con il **presidente Maffei**, alla serata pubblica presso il Centro congressi del Comune di **Lavarone** per la costituzione della nuova **Comunità energetica rinnovabile "Green Land"**. Si tratta di un nuovo soggetto che ha assunto la forma giuridica della Cooperativa di comunità e opera nel territorio dell'**Alpe Cimbra**, per mettere in rete operatori economici, sociali e culturali, e promuovere non solo la **sostenibilità energetica**, ma anche quella **economica e sociale** dell'intero distretto locale.

*"Per noi è un ritorno alle prime cooperative nate alla fine dell'800 – ha sottolineato il sindaco di Lavarone **Isacco Corradi** – per dare risposte ai **bisogni primari** della popolazione. Questa nuova cooperativa vuole riscoprire quei valori per immettere **nuova energia al territorio**. Il Comune di Lavarone ha promosso questa iniziativa collegandola anche alle comunità energetiche perché crede che sia uno strumento ideale per ricostruire tessuto sociale e affrontare le difficoltà a cui il mondo moderno ci mette di fronte".* Importante la collaborazione con la **Federazio-**

**ne Trentina della Cooperazione** e lo staff della **Provincia Autonoma di Trento** per collaudare modelli istituzionali e processi operativi da applicare in successive esperienze presso altri contesti locali, come ha spiegato il dirigente generale del dipartimento territorio e trasporti, ambiente, energia e cooperazione **Roberto Andreatta**.

Durante la serata di metà aprile si è tenuto l'**atto costitutivo** della nuova società, che ha visto la partecipazione di una cinquantina di soggetti, tra cui il **Comune di Lavarone**, **Lavarone Ski**, **Casseificio degli Altipiani** e del **Vezena**, **Famiglia Cooperativa Lavarone**, **Cassa Rurale Vallagarina**, **APT Alpe Cimbra**, **Famiglia Cooperativa Vattaro e Altipiani**, nonché altri Soci espressione delle diverse categorie di cui si articolano l'economia e la società dell'altopiano.

A **metà luglio** si è tenuto un ulteriore incontro pubblico di presentazione delle opportunità legate ad una **Comunità Energetica Rinnovabile**, con delle simulazioni di funzionamento.



## IL BILANCIO SOCIALE 2022

È in fase di realizzazione il Bilancio Sociale 2022, documento che sarà disponibile per la fine dell'estate sul nostro sito e in formato cartaceo, per chi avesse piacere di richiederne una copia. Da anni crediamo che esso sia uno strumento per informare in maniera semplice e limpida dei risultati conseguiti, sottolineando i **valori** e la **qualità** che stanno alla base di tale attività.

Il Bilancio Sociale evidenzia infatti le **positive ricadute** sul territorio dell'operato della Cassa, a favore di famiglie, cooperative, Soci e giovani, in concerto con l'agire del Gruppo Cassa Centrale e con la sempre più fondamentale attenzione rivolta all'ambiente.





## ALLA SCOPERTA DI BRESCIA CAPITALE DELLA CULTURA

Sabato **25 marzo** si è svolta la visita a Brescia, Capitale Italiana della Cultura 2023, organizzata in collaborazione con l'associazione storico-culturale **Memores**. Hanno partecipato una cinquantina di Soci, accompagnati alla scoperta della **zona del castello**, una delle aree più suggestive di Brescia, in cui convivono più elementi: le testimonianze della presenza romana, gli edifici medievali e una locomotiva del 1909. A piedi hanno percorso le vie principali del **centro storico** e delle zone più interessanti, visitando i principali **monumenti**. Dopo quest'immersione nella storia e una pausa ristoratrice il viaggio è ripreso alla volta di **Verona**, dove si trova l'**atelier di pasticceria innovativa** del famoso chef di origini alensi **Manuel Marzari**. Una piacevole degustazione guidata di dolci che sembravano delle opere d'arte e un momento di scambio molto interessante con il giovane alense che ha fatto strada nel mondo della pasticceria, raggiungendo altissimi livelli. Un'uscita davvero apprezzata per questo connubio tra storia e arte culinaria!



SEGUI  
LE PROPOSTE  
DI ASSET!



## DEGUSTA CON ASSET

Il mese di **maggio** è stato contrassegnato dal percorso "Degusta con ASSET", un ciclo di serate rivolte alla **scoperta e degustazione di alimenti** che da sempre caratterizzano le nostre case. Due serate sono state dedicate alla cultura e analisi sensoriale dell'**olio extravergine di oliva**, accompagnati dall'esperta del settore **Maria Paola Gabusi** presso la **Cantina Valdadige di Rivalta**. Una è stata dedicata ai **formaggi di montagna** con l'esperta **Marina Schmoehl**, in collaborazione con il **Casificio di Sabbionara**. Un'altra serata è stata un vero e proprio viaggio nel mondo del **cioccolato**, un intreccio di cultura, storia, sensi ed emozioni, guidati da **Walter Tomio** della Cioccolateria **Exquisita di Rovereto**. L'ultima serata invece ha avuto come tema il **caffè**, con la spiegazione delle differenti percezioni olfattive e sensoriali e la visita al museo della **Torrefazione Bontadi di Rovereto**, in compagnia di **Marco Giordani** e **Stefano Andreis**. Visto il grande successo dell'iniziativa ASSET sta lavorando ad un'altra edizione di "Degusta con ASSET" per il prossimo autunno! Seguiteci!



## VIAGGIO NELL'ARTE – NOGAREDO

Sabato **20 maggio** presso la "Sala delle Vele" del Municipio di Nogaredo i Soci hanno assistito ad un vero e proprio "Viaggio nell'arte" nelle sue diverse forme: scultura, pittura e fotografia!

Accompagnati dai **curatori** delle mostre, **Luca Chistè** e **Cristina Palumbo**, il viaggio è partito con la **fotografia** di **Angelo Benedetti** e **Lara Campostrini** che hanno presentato il loro progetto "Regards de l'Ame – sguardi dell'anima", due sguardi diversi per un unico progetto introspettivo. A seguire, la **pittura** di **Roberta Maule** con un percorso onirico interdimensionale, una serie di dipinti con l'utilizzo di colori accesi e definiti rappresentanti corpo, anima e spirito.

I Soci si sono spostati successivamente presso lo spazio espositivo del Relais di Palazzo Lodron dove hanno potuto ammirare la "quintessenza di un viaggio" dello **scultore Mirko Mitempergher**. Il pomeriggio è stato impreziosito dalla presenza degli artisti, tutti locali, che hanno potuto dialogare con i Soci rispondendo a domande e curiosità, per poi concludere il pomeriggio con un momento conviviale.





## ASSEt IN VISITA ALLA MOSTRA “KLIMT E L’ARTE ITALIANA”

Non poteva mancare la visita di ASSEt alla mostra del **Mart**: “Klimt e l’arte italiana”. Venerdì **9 giugno** una sessantina di Soci hanno ammirato **circa 200 opere** provenienti da importanti collezioni pubbliche e private, attraverso le quali il Mart illustra un panorama vario e complesso, nel quale discipline diverse – dalla pittura alle arti decorative – convivono sotto il segno di un riconoscibile gusto sontuoso, seducente e decadente. La mostra analizza, per la prima volta in modo esaustivo, l’attività di pittori e scultori italiani il cui lavoro fu ispirato da quello di Gustav Klimt e dalla Secessione. Una vera e propria immersione in questo periodo quasi magico della storia dell’arte.

## IL RINNOVO DEGLI ORTI COMUNALI AD AVIO

Gli orti urbani sono diventati una realtà consolidata, una soluzione che più di altre promuove lo sviluppo sostenibile, crea reti economiche solidali e si dimostra capace di favorire la riscoperta dei **legami sociali** tra le persone. Dal 2020 il Comune di Avio ha affidato ad ASSEt la gestione dell’area presso il parco Nassirya e del servizio. Vista la scadenza triennale, giovedì **23 marzo** presso l’auditorium della Cassa Rurale ad Avio sono stati riassegnati gli orti per il **nuovo periodo 2023/2025**. All’incontro sono intervenuti il Sindaco **Ivano Fracchetti** e l’assessore **Anna Valli**, che insieme al presidente di ASSEt **Emiliano Trainotti** hanno assegnato gli orti a tutti i richiedenti. I partecipanti hanno così ricevuto le chiavi di accesso all’apezzamento e alla casetta, costruita per il ricovero degli attrezzi e che a breve sarà dotata anche dei servizi igienici, il tutto per un simbolico corrispettivo canone annuo. Buon lavoro a tutti i nuovi assegnatari!



## ASSEt E ASSEt SRL IN ASSEMBLEA

Venerdì **14 aprile** si è svolta presso la Cantina di Isera l’Assemblea ordinaria dei Soci di **ASSEt**, che ha visto la partecipazione di autorità, Soci e professionisti che collaborano a vario titolo con l’Associazione. Approvato all’unanimità il **bilancio di esercizio 2022**, chiuso con un disavanzo di gestione pari a 13.007,92 Euro. L’Assemblea ha portato un cambiamento nell’assetto del Consiglio Direttivo, con l’uscita di **Franca Bertani**, che ha prestato il suo servizio per molti anni, e l’entrata di **Lorenza Cavazzani**, da anni attiva nelle politiche sociali, **Alessia Gasparini** e **Giorgia Soini**, entrambe rappresentanti dei Giovani Soci. Riconfermati il presidente Emiliano Trainotti, il vicepresidente Omar Grigoli e i consiglieri Stella Margonar e Lorenzo Libera.

Un nuovo assetto si è configurato anche all’interno del Cda di **ASSEt Bassa Vallagarina srl** dopo l’Assemblea ordinaria dei Soci, avvenuta giovedì **18 maggio**. Dopo anni di servizio svolto con dedizione ed entusiasmo hanno terminato il loro mandato il vicepresidente **Giovanni Debiasi** e il consigliere **Ermanno Zanoni**, e sono stati nominati due nuovi componenti: **Leo Nicolussi Paolaz** (già Consigliere di ASSEt Associazione per la zona degli Altipiani Cimbri) e **Michele Creazzi**, giovane ingegnere di Avio. Approvato anche il **bilancio d’esercizio 2022**, che si è chiuso con un utile di 6.241 Euro, destinato interamente alla riserva straordinaria, avendo la riserva legale raggiunto il quinto del Capitale sociale. Si ricorda che ASSEt srl è stata costituita il 28 giugno 2010 per volere dei **due soci fondatori, ASSEt (90%) e Cassa Rurale (10%)** con lo scopo di raccogliere e gestire le **attività di natura commerciale** che hanno attinenza con le diverse **finalità** dell’Associazione, come quella **intercooperativa** e di **sostenibilità ambientale**. Fin dalla sua costituzione ASSEt srl si è occupata attivamente di energie rinnovabili e di sostenibilità ambientale. Ora si prospettano nuovi progetti, in sintonia con le finalità di ASSEt Associazione e delle azioni green promosse dalla Cassa Rurale.





## SERATA FORMATIVA CON ANDREA CIRESA



Giovedì **20 aprile** presso la sala della Cantina di Isera Andrea Ciresa ha tenuto l'incontro formativo **"L'arte di far accadere le cose"** rivolto ai giovani Soci. Una dozzina i partecipanti che hanno raccolto con entusiasmo la proposta e si sono messi in gioco in questa serata imparando ad utilizzare il coaching nella vita privata, professionale e nel rapporto con gli altri, acquisendo consapevolezza e risorse nuove. Una serata arricchente, che ben si colloca tra le proposte dedicate ai giovani per quest'anno.



## EVENTO AL CASTELLO

Sabato **13 maggio** si è tenuto l'evento di rilancio del Gruppo Giovani Soci, dal titolo **"riASSETtiamoci"** al **Castello di Avio**. Dalle 17 alle 23 la location è stata animata da un'ottantina di giovani che hanno partecipato con entusiasmo alle varie attività proposte: **Escape Room, visita guidata al castello e giochi da tavolo**. Grazie alla collaborazione e all'efficiente organizzazione dell'associazione Ludimus è stato possibile realizzare un'Escape Room all'interno della Casa delle Guardie mentre i giochi da tavolo erano collocati nel Palazzo Baronale. Alle 20 **apericena** per tutti, durante la quale sono intervenuti il Presidente della Cassa Rurale Maurizio Maffei e di ASSeT Emiliano Trainotti, sottolineando la propria vicinanza ai giovani, nei quali credono e stanno investendo perché rappresentano il futuro! Il risultato è stato molto positivo e si auspica che questa buona partecipazione si manifesti anche nei prossimi appuntamenti.

## USCITA CON E-BIKE IN LESSINIA

Sabato **17 giugno** una quindicina di giovani hanno partecipato al tour guidato con le e-bike in Lessinia! Un percorso di circa **40 km** su sterrato, un circuito ad anello con partenza da **Bosco Chiesanuova** e una pausa spuntino a **Malga Lessinia**. L'esperienza è stata molto apprezzata e si è rivelata un'ottima occasione per scoprire l'altopiano della Lessinia e conoscersi meglio.

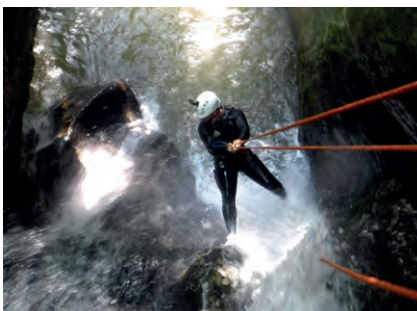

## GIOVANI SOCI ALL'AVVENTURA!

Sabato 15 luglio nelle acque del torrente del **Vajo dell'Orsa** un gruppo di giovani Soci ha provato una nuova esperienza seguito da una guida esperta della **Xadventure**, che accompagna le persone alla scoperta delle migliori attività outdoor del Lago di Garda e non solo. I nostri Giovani hanno provato il **Canyoning**, un modo per divertirsi e sperimentare lo spirito di squadra! Entusiasti dell'esperienza sono già pronti per la prossima avventura!

## PROSSIMO APPUNTAMENTO PER I GIOVANI SOCI

▶ **23 - 24 settembre**, uscita a **Brescia** e gemellaggio con i giovani Soci della Cassa Rurale Padana!



SEGUI LE ATTIVITÀ  
PER I GIOVANI SOCI!



A cura del Servizio Relazioni Esterne e Sostenibilità di Cassa Centrale Banca

## La DNF 2022 di Cassa Centrale Banca

*Il ritratto di un Gruppo solido,  
guidato da valori cooperativi e sostenibili*

**C**on la **Dichiarazione Consolidata di carattere Non Finanziario (DNF) 2022**, il Gruppo Cassa Centrale conferma la capacità di portare valore aggiunto ai portatori di interessi e rendiconta agli stakeholder il suo percorso di sostenibilità, coerente con i valori cooperativi.

A fianco delle tante attività realizzate singolarmente dalle **banche affiliate** e dalle Società controllate, Cassa Centrale Banca ha avviato varie iniziative coordinate a livello di Gruppo per perseguire gli Obiettivi dell'Agenda 2030 delle Nazioni Unite e ha aggiornato il proprio **piano di sostenibilità** con orizzonte pluriennale.

Numerosi gli aspetti illustrati e rendicontati nel documento.

“ **rendiconta agli stakeholder il suo percorso di sostenibilità coerente con i valori cooperativi** ”

### **Ambiente**

In tema di **attenzione all'ambiente**, la DNF 2022 evidenzia importanti traguardi raggiunti: **l'87% di energia elettrica da fonti rinnovabili sul totale dei consumi di energia; la riduzione**

**ne delle emissioni di CO<sub>2</sub> in calo del 35%** nel quadriennio; il **77%** di carta acquistata per ufficio è certificata secondo criteri ambientali (FSC).

Sempre in un'ottica di sostenibilità, quasi **1,5 milioni di clienti** che utilizzano Inbank ricevono la **documentazione soltanto in formato elettronico**, consentendo di risparmiare oltre **94 milioni di fogli di carta, 4.627 tonnellate di CO<sub>2</sub>** emesse, più di **45 mila metri cubi di acqua** ed evitare **302 tonnellate di rifiuti**. Inoltre, l'adozione della **firma grafometrica** da parte di Claris Leasing, Prestipay e nei servizi di investimento (Gestioni Patrimo-



niali e Fondo NEF) ha permesso di evitare la stampa di 6,75 milioni di fogli di carta.

### I servizi di investimento

Anche nel 2022 il Gruppo ha promosso una pluralità di iniziative per sensibilizzare i clienti sugli strumenti d'investimento che integrano criteri ambientali, sociali e di governance (ESG). **Nel risparmio gestito i volumi investiti nei comparti Ethical del Fondo NEF** hanno superato quota **1,8 miliardi di euro**, oltre il 30% delle masse totali; le linee delle **Gestioni Patrimoniali** retail classificate come **"light green"** hanno raggiunto volumi complessivi per **6,9 miliardi di euro**.

### Le iniziative a sostegno del territorio

Nel corso del 2022 le **liberalità, beneficenze e sponsorizzazioni** sostenute dal Gruppo Cassa Centrale **a supporto dei territori** sono state **20.179**, per un **totale di quasi 35 milioni di Euro**, in aumento del 42% rispetto al 2021. Le iniziative hanno riguar-



SCOPRI DI PIÙ  
SULLA  
DNF 2022

dato il sostegno a sport, tempo libero e aggregazione (29,3%), la promozione del territorio e delle realtà economiche (26,5%), il supporto a cultura, attività di formazione e ricerca (26,6%) e la promozione di attività socio-assistenziali (17,6%).

### Soci e clienti

Il Gruppo è al servizio di quasi **2,5 milioni di clienti**, di cui **464 mila** sono anche **Soci Cooperatori** che partecipano alla vita delle banche affiliate in un rapporto di reciproca mutualità. Degno di nota l'ingresso di oltre **18.600 nuovi**

**Soci**, che beneficiano di vantaggi nella fruizione di prodotti e servizi bancari oltre a una serie di altre facilitazioni.

### Collaboratori

Nel 2022 sono entrati nel Gruppo **855 nuovi assunti** e sono state implementate le **attività a favore della tutela e della salute dei collaboratori**, per favorire la creazione di un ambiente di lavoro sano. Degli **11.702 collaboratori del Gruppo**, il **42,3% appartiene al genere femminile**; l'età media del personale si attesta a **45 anni**, con l'**8%** dei collaboratori che ha **meno di 30 anni**. Il Gruppo ha promosso **piani di formazione per oltre 600 mila ore complessive**; la formazione ha interessato anche gli esponenti aziendali per oltre 19.000 ore.

### L'adesione al Global Compact dell'ONU

A **ottobre 2022** Cassa Centrale Banca ha deliberato l'adesione al Global Compact, iniziativa delle Nazioni Unite volta a incoraggiare l'adozione di politiche sostenibili, che consiste in **10 principi relativi a diritti umani, standard lavorativi, tutela dell'ambiente e lotta alla corruzione**.

In questo modo il Gruppo Cassa Centrale accede a conoscenze ed esperienze, condivide le proprie buone pratiche e si impegna a operare responsabilmente, rendicontando in modo puntuale i progressi.

### Il Bosco del Gruppo Cassa Centrale nel Gargano e in Trentino

In seguito al concorso ideato dal Gruppo Cassa Centrale è nato il Bosco del Gruppo Cassa Centrale nel comune di Ischitella (Fg) all'interno del Parco Nazionale del Gargano, una delle aree naturalistiche protette più estese d'Italia. Il contest si è posto l'obiettivo di incentivare i clienti all'utilizzo di Apple Pay attraverso un **premio green: la piantumazione di un albero**. Grazie alle importanti risposte ricevute, il Bosco del Gruppo Cassa Centrale vedrà crescere **1.000 alberi** su una superficie di **4.000 mq**, contribuendo così all'**aumento della copertura arborea** e della biodiversità della zona, oltre che a mitigare e ridurre l'effetto serra **assorbendo elevate quantità di CO2**.

Continua così l'impegno ambientale del Gruppo Cassa Centrale, che ha dato vita anche a un'altra foresta attraverso l'iniziativa **"Un Albero, una Persona - Il Bosco del Gruppo Cassa Centrale"**, presso il Passo del Redebus (in Trentino) per far rinascere un territorio colpito dalla tempesta Vaia. Lo scorso 6 maggio i dipendenti del Gruppo, guidati dal Corpo Forestale della Provincia di Trento, sono stati protagonisti della prima fase del progetto di piantumazione. Nel corso del 2023, su una superficie di circa **10 ettari**, saranno messi a dimora **1.500 piante** tipiche della flora locale, una per ogni collaboratore della Capogruppo e delle Società Controllate.

## UNA NUOVA "FAMIGLIA" AD ALA

Con quello di Ala la Famiglia Cooperativa Vallagarina, guidata dal presidente **Stefano Libera** e dal direttore **Stefano Longhi**, ha portato a **undici** i propri **punti vendita** presenti ad Avio (negozio e farmacia), Sabbionara, Pilcante, Chizzola, Serravalle all'Adige, Santa Margherita, Vo' Sinistro, Borghetto, Brentino Belluno. Aperto ad inizio maggio e collocato in via Brigata Mantova, il nuovo negozio ha una superficie commerciale di **400 mq** e uno staff di **tre collaboratrici e collaboratori**. *"I tempi non sono facili per i negozi al dettaglio, con i bilanci appesantiti dai costi energetici – ha osservato il presidente Libera nel corso dell'evento inaugurale tenutosi il 6 maggio scorso – Nonostante questo la nostra cooperativa di consumo, con l'appoggio del consorzio Sait e di Coop, ha aperto questo punto vendita dimostrando coraggio, fiducia nel futuro e volontà di garantire alla comunità locale un servizio in più"*.

La cooperazione di consumo è tornata ad Ala dopo oltre trent'anni di assenza. *"La Famiglia Cooperativa Vallagarina – è stato precisato – ha inteso lanciare un concreto segnale di ottimismo e di dinamismo al suo mezzo migliaio di Soci che vive e lavora ad Ala e all'intera comunità della Vallagarina"*.

La Cooperativa conta complessivamente **2.307 Socie e Soci**, trentacinque collaboratrici e collaboratori. Il fatturato dello scorso esercizio è stato di 6 milioni 776 mila euro.

L'evento inaugurale ha riscontrato un buon interesse e una significativa partecipazione di **cittadini e autorità**. La benedizione del punto vendita affidata a **don Alessio Pellegrin** e il taglio del nastro hanno concluso l'evento inaugurale, cui è seguito un buffet per tutti i presenti.



## I 45 ANNI DI TURISCOOP!

La Turiscoop Lessinia – società cooperativa – gestisce dal 1978 la **casa ex Grobberio** alla **Sega di Ala**. La struttura, con 62 posti letto, è di proprietà del comune di Ala ed è principalmente vocata ad ospitare colonie estive per **ragazzi** dai 6 ai 14 anni, nonché sempre disponibile ad accogliere parrocchie, gruppi scout, oratori e tutte le associazioni che vogliono organizzare campus per bambini e ragazzi e far vivere loro un'esperienza unica nei territori caratteristici dell'Altipiano della Lessinia. Scopo della cooperativa non è solo la gestione della struttura ma anche far da veicolo e collante per progetti volti a **sviluppare il territorio della Lessinia alense**. L'obiettivo è quello di favorire il **turismo sostenibile** in zona, affinché sempre più persone possano apprezzare le potenzialità di questi luoghi e portare prosperità economica in un luogo sicuramente unico da conoscere e visitare.



Anche nel 2023 nei weekend di luglio ed agosto Turiscoop gestisce un **infopoint turistico**, un servizio molto apprezzato che ha visto il suo positivo esordio la scorsa estate, riconfermato per questa stagione grazie al supporto del Comune di Ala e di APT.

Forte del **raguardo** raggiunto quest'anno, la Cooperativa si ritiene soddisfatta per il lavoro fatto finora, anche in virtù dei principi tenuti in vita e per la quale è stata fondata a fine anni '70, quando **l'amore per il territorio e la comunità** hanno spinto un gruppo di alensi a creare una cooperativa capace di portare crescita, vita e prosperità ad un territorio splendido, che merita di essere vissuto.

Turiscoop vi aspetta alla Sega di Ala!



## CANTINA SOCIALE DI AVIO: FORMAZIONE PER AMMINISTRATORI E SOCI

Si è concluso da qualche settimana il ciclo formativo 2022-23 che la Cantina Sociale di Avio ha promosso per **amministratori** e **Soci**, consapevole dell'importanza di un **aggiornamento continuo** e di un positivo **coinvolgimento della base sociale**. Gli incontri, messi a punto con la collaborazione dell'**Ufficio Educazione Cooperativa della Federazione Trentina della Cooperazione**, hanno approfondito gli atti che disciplinano l'attività della società, la responsabilità sociale d'impresa nel settore cooperativo, la gestione della società (compiti, poteri, doveri e responsabilità del Cda), e come prendere decisioni e negoziare in Cda. Positiva la risposta alla proposta che, oltre agli amministratori, è stata aperta a tutti i Soci, e in particolare ai **giovani Soci**: una quindicina gli associati che hanno confermato la loro disponibilità ad acquisire nozioni di amministrazione e funzionamento.

Con l'intento di favorire al massimo la partecipazione degli interessati, i primi tre appuntamenti si sono tenuti presso la **sala riunioni della Cantina**, mentre l'ultimo si è svolto in un luogo simbolo della Cooperazione Trentina: la **sala consiglio della Federazione**, a Trento.

Assolutamente positivo il bilancio dell'iniziativa, nata da motivazioni considerevoli: *"ogni amministratore – ha sottolineato il presidente Lorenzo Libera – mette a disposizione, oltre al proprio tempo, le proprie competenze personali, non sempre specifiche, per amministrare la cooperativa. La Cantina vuole favorire la crescita delle conoscenze di amministratori e Soci, promuovendo la cultura cooperativa e offrendo "strumenti" più specifici per prendere decisioni consapevoli all'interno della società"*.



Forte di quest'esperienza – che non è l'unica – la Cantina Sociale di Avio coglierà future possibilità formative. L'augurio è che anche nelle prossime proposte, accanto agli amministratori – per cui sono previsti obblighi formativi – i Soci rispondano con interesse. Anche il singolo Socio, infatti, ha la propria parte di responsabilità nella partecipazione attiva alla cooperativa di cui fa parte, ed è bene quindi che ne sia consapevole e ne conosca più da vicino i meccanismi di funzionamento!

## IL "PAN DEL GNAC"

Da inizio giugno i punti vendita del Panificio Moderno propongono ai loro clienti una nuova pagnotta, dai contenuti fortemente sociali. Si tratta del 'Pan del Gnac', un pane che già nel nome richiama la storia di **Mas del Gnac**, il laboratorio di formazione al lavoro della **cooperativa sociale Gruppo 78**.

Qui gli educatori accompagnano le **persone fragili** promuovendo la loro inclusione ed emancipazione sociale attraverso il lavoro. Si curano l'orto, le galline di un piccolo pollaio e si trasformano materie prime in prodotti ortofrutticoli di qualità come crauti, passate di pomodoro, sciropi, salse e bevande. Tutto rigorosamente bio.

In questo contesto qualche anno fa, per aumentare le opportunità formative ed offrire un servizio al territorio, la cooperativa ha avviato un **laboratorio "Oli e Farine"** dove, con **due mulini a pietra e una spremitrice per sementi oleose**, macina e sprema le granaglie per oltre 250 realtà territoriali (aziende agricole e privati).

Proprio in questo contesto è nata la collaborazione con il **Panificio Moderno**. La metà del grano tenero presente nel pane viene coltivato sui colli bolognesi e proviene dalla filiera dei cereali "Made in BO" dei ragazzi di Forno Brisa di Bologna; in un secondo momento arriva in Trentino al Mas del Gnac che lo trasforma in farina grazie al **mulino a pietra**. L'altra metà si compone di due farine: grano tenero tipo 2 macinato dal Molino Sobrino a La Morra in Piemonte e grano tenero tipo 1 della Cooperativa Agri '90 di Storo. Poi la lievitazione naturale e le sapienti mani dei fornai del Panificio Moderno rendono questa miscela, che raccoglie cura dell'ambiente e attenzione alle persone più fragili, un prodotto eccellente da portare in tavola. Mangiare "Pan del Gnac" è, dunque, anche un **atto sociale**!



SEGUI LE INIZIATIVE  
DELLA COOP  
GRUPPO 78

## IL GIRO DEI FORTI

Da Via Salvo d'Acquisto a Folgaria, oltrepassata con la dovuta attenzione la SS350, scendiamo il ripido **sentiero del Sanscrivel** che ci porta repentinamente a valle. Oltrepassiamo su un grazioso ponte di legno il torrente Rosspach e saliamo il versante opposto, coperto da un fitto bosco di abeti, fino a raggiungere località **Mezzaselva**. Superata la SP per Serrada riprendiamo a salire, sempre avvolti dal manto forestale. Approdiamo presto all'ex strada militare per Forte Dosso delle Somme. Ci immettiamo svoltando a sinistra e la percorriamo in media salita fino a località Roccolo. Qui attraversiamo la strada comunale per Fondo Grande e, percorsa la strada per una cinquantina di metri (svoltando a sinistra), imbocchiamo sulla destra la strada sterrata che sale verso il Forte. La percorriamo (6 km) guadagnando progressivamente quota, con ampi panorami che via via si aprono sulla valle di Terragnolo e sul contrapposto massiccio montuoso del Pasubio. Raggiungiamo infine le rovine del **Forte Dosso delle Somme**. Aggirato il Forte, proseguiamo il cammino seguendo il bel sentiero che corre sul crinale della montagna e che con due scollinamenti ci porta al crocicchio dei Camini, sulla SP dei Francolini, in prossimità del Passo Coe. Oltrepassata la strada imbocchiamo di fronte la sterrata che sale il versante opposto della valle e che ci porta fino al **Forte Sommo alto**.

Visitato il Forte scendiamo al sottostante Rifugio Stella d'Italia. Proseguiamo dunque per la comoda strada sterrata che si dirige verso il Passo del Sommo. Dopo averla percorsa per un tratto facciamo attenzione al sentiero che si stacca sulla sinistra e che scende il ripido versante, che in breve ci porta nell'area aperta del biotopo di Ecken e del Campo golf di Maso Spilzi. Giunti in prossimità del biotopo svoltiamo a sinistra, percorriamo il sentiero che ci porta infine al **Santuario della Madonna delle Grazie**. Qui svoltiamo a sinistra seguendo la strada che ci riporta velocemente a Folgaria.



Foto: Archivio Apt Alpe Cimbra, ph. Contrini

**Partenza e arrivo:** Folgaria (Tn)  
**Tempo di percorrenza:** 10 h  
**Dislivello:** 600 mt  
**Lunghezza percorso:** 18,4 km

FONTE: VISITTRENTINO.IT

## IL TIGLIO DEI VALBUSI E IL FAGGIO DELLA MADONNINA

Partendo da Erbezzo, seguire le indicazioni per Malga Derocon e Rifugio Dardo, prendendo la strada secondaria in salita. Percorrere la strada asfaltata fino a **Contrada Valbusi** dove cresce l'esemplare di **tiglio più vecchio** del veronese. La pianta è caratterizzata da un'ampia cavità del fusto, dovuta ad una carie interna che ha portato alla degenerazione di quasi tutto il legno; la chioma inoltre ha subito una riduzione a causa della scarsa resistenza.

Proseguire per **Contrada Bernardi**, dove si può decidere la direzione del giro: proseguire dritto seguendo il cartello che indica "Faggio della Madonnina" oppure girare a destra verso Contrada Menegazzi.

Raggiungere Contrada Sale e tenere la destra all'incrocio, continuare dritto sulla strada asfaltata. Dopo circa 1,5 km, si incontra la prima variante (percorso blu). Dopo circa una mezz'oretta a piedi, lungo la strada si incontra una piccola area picnic. Poco dopo, all'incrocio con le indicazioni per i rifugi, mantenere la destra. La strada prosegue in discesa e diventa sterrata.

Dopo circa 2,5 km si trova il **Faggio della Madonnina**. Albero monumentale censito tra i 92 della Regione Veneto, è legato alla storia di due pastori che colti da un improvviso temporale, raccomandandosi alla Madonna trovarono rifugio sotto le fronde di questo albero. Subito dopo il Faggio, scendere nel prato a destra (superando il cartello di proprietà privata) e proseguire per il sentiero fino a raggiungere Contrada Strozzi. Il percorso è ben indicato, proseguire in salita nel sentiero che entra nella faggeta. Raggiungere e superare **Contrada Menegazzi**. Subito dopo prendere nuovamente il sentiero in salita, a destra, che riporta ai Bernardi dove si riprende la strada asfaltata per ritornare ad Erbezzo.



Foto: Marco Malvezzi

**Luogo di partenza:** Piazza dei Combattenti, Erbezzo (Vr)  
**Tempo di percorrenza:** 3.30 h  
**Dislivello:** 220 mt  
**Lunghezza percorso:** 6 km circa

FONTE: VISITLESSINIA.EU



## DA RIVOLI ALLA ROCCA ATTRAVERSO IL MONTE LA MESA

Il punto di partenza è il centro del paese di Rivoli. Spalle alla chiesa si prosegue verso sud per via Vigo fino ad imboccare sulla sinistra via Fontane che conduce in via Battello; dopo un paio di tornanti la strada prosegue più stretta e conduce, dopo un'ampia curva verso sinistra, a poche decine di metri dall'Adige nei pressi dell'ansa dove ha inizio la **chiusa di Ceraino**.

Una volta visitata la gola dal basso, si imbecca una stradina che costeggia il canale Biffis, oltre il quale si prosegue in salita nel bosco per il sentiero tenendo sempre il ramo di sinistra. Al suo termine il sentiero sbucca davanti a "Franco's House" e per la stradina di accesso a quest'ultima si raggiunge la **pista ciclabile Rivoli-Gaium**, che porta di lì a poco a un **punto panoramico**.

Tornati alla ciclabile la si segue in salita verso sud sino a scollinare sul lato rivolto verso la pianura. Qui si imbecca un sentiero che sale nel bosco verso ovest seguendo il crinale e che permette di toccare in successione tre **pale eoliche** situate su altrettante alture panoramiche. Dove la ciclabile piega in direzione di Montalto, si imbecca un sentiero che cala ripido nel bosco trasformandosi in una strada dapprima sterrata e poi asfaltata. Una volta congiuntisi con la "via della Rocca" in **località Monte Rocca**, si prosegue per ricordarsi con via Corte Rizzoni e infine via Vigo, per poi raggiungere il centro di Rivoli.



Foto: Archivio Scripta

**Partenza e arrivo:** Rivoli Veronese (Vr)  
**Tempo di percorrenza:** 2.15 h  
**Dislivello:** 200 mt circa  
**Difficoltà:** Facile

FONTE: "Alla scoperta della Val d'Adige"  
Eugenio Cipriani - Scripta edizioni

## GIARDINO GIUSTI

Alla fine del 1200 la famiglia Giusti si trasferì dalla Toscana a Verona per sviluppare l'industria della **tintura della lana**, prima fonte di ricchezza della città scaligera. Nel 1406 Provolo Giusti acquistò un'area contigua all'antica via Postumia, principale asse viario est-ovest della pianura padana. In quest'area, lungo le antiche mura della città, la famiglia Giusti per due secoli utilizzò gli spazi dell'attuale giardino per far bollire i calderoni in cui la lana veniva trattata e per stendere ad asciugare i panni.

Nel corso del XVI secolo quello che era in origine un insediamento produttivo venne convertito in un **palazzo di rappresentanza**, completato da un **giardino formale con bossi, cipressi, fontane e grotte**, secondo la moda del tempo. Principale artefice del giardino e del palazzo fu **Agostino Giusti**, uomo colto, appassionato di musica e di pittura, in contatto con i Medici e gli Asburgo, nonché fiduciario dei Veneziani.

L'accorpamento di vari piccoli fabbricati usati per l'attività laniera dette origine all'attuale palazzo, con due corpi laterali separati da una lunga facciata sulla via e un grande salone di rappresentanza. Oltre il cancello si intravede il **lungo viale di cipressi** che termina nella grotta e il mascherone scolpito nella rupe.

L'ingresso gratuito a Giardino Giusti rientra tra le opportunità offerte ai Soci della Cassa con Carta in Cooperazione attiva.



SCANSONA  
IL CODICE QR PER  
VISIONARLE TUTTE!



Foto: Riccardo Gasperoni

**Dove:** Via Giardino Giusti, 2, Verona (Vr)  
**Orari:** dal lunedì al venerdì: 10.00 - 19.00 (ultimo accesso ore 18.00), sabato e domenica: 9.00 - 20.00 (ultimo accesso ore 19.00)  
**Tariffe:** a partire da 8 Euro  
**Contatti:** info@giardinogiusti.com | +39 045 803 4029

FONTE: GIARDINOGIUSTI.COM





di Franco Finotti, Assessore alla cultura del Comune di Isera

# Il Museo della Cartolina di Isera

*Tra storia ed innovazione*

**A** Isera c'è una novità! Quello che era il Museo della Cartolina – magazzino di documenti, scatole di cartoline, pubblicazioni e reperti vari – ha cambiato veste. Oggi il Museo si presenta **completamente rin-**

**novato** grazie a installazioni moderne, pannelli esplicativi, monitor e un videoproiettore che mostra, a ciclo continuo, migliaia di **cartoline digitalizzate**. Uno spazio ospitale che illustra la **storia della cartolina, dal 1869 ad oggi**, su pannelli che rivestono la sala principale, dove è possibile seguire mensilmente, sui dieci schermi, storie diverse delle cartoline conservate.

**dell'Impero Austro-Ungarico il 1° ottobre 1869**. Era un cartoncino di 8,5 cm x 12,5 cm con la scritta *Korrespondenz Karte* sulla facciata e in alto a destra l'impronta del francobollo giallo da 3 Kreuzer. Fu ideata da un professore d'economia dell'Accademia militare teresiana con il preciso intento di dar vita ad un *"nuovo mezzo di corrispondenza postale"* che favorisse i messaggi brevi. Molti paesi seguirono l'esempio dell'Impero Austro-Ungarico e produssero le loro cartoline postali. Fu però un libraio francese (Bernardeau de Sillé-le-Guillaume) a creare la prima cartolina illustrata usando disegni e figure

### L'origine della cartolina

Molti forse non sanno che la prima cartolina postale venne emessa dalle **Poste**





per renderne più accattivanti i messaggi.

Il **23 giugno 1873**, anche l'Italia produce la sua **prima cartolina** con la dizione "Cartolina postale di Stato". Nel **1891** un altro francese (Dominique Piazza), per inviare a basso costo delle foto di Marsiglia ad un amico esiliato in Argentina, ebbe l'idea di stampare le sue fotografie sul fronte delle cartoline. L'idea ebbe successo e Piazza iniziò a commercializzare la **cartolina fotografica**.

### Il Museo oggi

La storia della cartolina ha poco più di un secolo ma anticipa esigenze che scopriamo essere moderne. Immagini e relativi commenti inviati con WhatsApp e altri social network non sono altro che moderne cartoline.

Oggi il Museo di Isera, con i suoi **85.000 esemplari**, è un luogo in cui fare un tuffo nel passato e scoprire usi, costumi e culture di posti diversi. Durante la visita sui dieci monitor è possibile **approfondire un argomento** che cambia **ogni mese**. Si è iniziato con le cartoline della birra e dei liquori, per passare a quelle ricamate, degli artisti e dei musicisti famosi. Nei prossimi mesi il visitatore potrà scoprire altre storie e particolari curiosi.

Da non perdere le migliaia di cartoline digitalizzate che ruotano, sul pannello della sala centrale, mostrando **come siano cambiati i borghi e le montagne del Trentino**. Il Museo è aperto tutte le mattine da mercoledì a venerdì, con orario 10-12 e su prenotazione.

### Il progetto "Una cartolina per la mia idea"

Da qualche tempo il Museo non fa scoprire solo le cartoline, ma una volta al mese diventa un **atelier** per **illustrare un'idea di un giovane**, aprendo così le sue porte



alle nuove tecnologie, alla creatività e all'innovazione. Nel corso del 2023, un giovane al mese ha la possibilità di partecipare al progetto invitando al Museo dieci ospiti interessati, accoglierli con i prodotti della filiera corta di **Isera con Gusto** e della **Vallagarina**, discutere con loro la propria idea e stampare la cartolina riassuntiva, facendo memoria di quanto presentato.

“**una volta al mese diventa un atelier per illustrare un'idea di un giovane, aprendo così le sue porte alle nuove tecnologie, alla creatività e all'innovazione**”

Il primo giovane che ha illustrato il suo progetto è stato **Giovanni Frapporti** con "Storie di **Vino in Vallagarina**" e così facendo – proprio al Museo della Cartolina – ha tenuto a battesi-

mo il suo primo vino: il "Vallagarina Rosso", un blend di Marzemino, Casetta ed Enantio, dedicata ai nonni Agnese e Basilio. Giovanni ha potuto parlare e confrontare le sue idee con operatori esperti nel settore che lo hanno orientato e consigliato per poter realizzare la sua intuizione.

Una seconda proposta è stata presentata dalla giovane **Chiara Da Col** che ha presentato la sua idea sulla "**Scrittura terapeutica**". La scrittura è una forma di ascolto e può diventare uno strumento molto utile per la mente, la salute, l'espressione di sé e la creatività. L'hanno ascoltata editori, direttori di biblioteche e operatori del mondo della cultura e dei servizi sociali, offrendo spunti di riflessioni utili alla realizzazione della sua idea.

Ora il Museo attende altri giovani per presentare "Una cartolina per la mia idea"! Alla fine del 2023 verrà realizzato un calendario con i dodici temi delle cartoline e delle idee presentate dai giovani, in modo che l'esperienza vissuta possa continuare anche nel 2024. Il progetto continuerà così a vivere per abbinare la promozione di un **patrimonio culturale locale**, come il Museo della Cartolina di Isera, e valorizzare **idee espresse dai giovani della Vallagarina**.

### GIOVANI CERCASI!

Tutti coloro, con **meno di 35 anni**, che siano attratti dal progetto "Una cartolina per la mia idea", potranno inviare un titolo e un **breve testo** a commento della loro idea (max 1.500 caratteri spazi inclusi), **dieci immagini** (ognuna con didascalia non più lunga di 400 caratteri spazi inclusi) e una **fototessera** alla biblioteca comunale di Isera (isera@biblio.tn.it).



# LA FINESTRA

## UNO SGUARDO SUL TERRITORIO

Questo spazio viene offerto ai **Soci** e ai **clienti** per formulare osservazioni o segnalazioni, e alle **Associazioni locali** per raccontare le loro attività. La rubrica rappresenta un ulteriore strumento di conoscenza dei diversi territori e della loro **vivacità culturale**, e intende favorire la **condivisione di idee e iniziative**.

INVITIAMO LE ASSOCIAZIONI E QUANTI INTERESSATI A CONTATTARE CON CONGRUO ANTICIPO LA SEGRETERIA DI REDAZIONE ALLO 0464 678221, SOCI@CRVALLAGARINA.IT.

## Mescolanze – Festival diffuso

Immaginare, muovere, incontrare, scoprire. Questo il *claim* di Mescolanze, il festival diffuso ideato e organizzato dall'**Associazione Culturale Contrada dei Miracoli**.

Ribaltare la contrapposizione fra centro e periferia, elevando quest'ultima a nuovo "centro" attraverso proposte culturali capaci di generare attrazione e coinvolgimento. E poi irradiare questa partecipazione a vasto raggio. È l'obiettivo, ambizioso, che si prefigge Mescolanze: prima edizione del festival "diffuso" che, **tra aprile e dicembre**, avrà come fulcro **Cerro Veronese** e il suo teatro, con estensioni a **Bosco Chiesanuova, Verona** e sul lato baldense del Garda a **San Zeno di Montagna**. In cartellone concerti, incontri, mostre, spettacoli teatrali, laboratori, performance

di street e land art. Il ricco calendario degli eventi, messo a punto dall'Associazione Culturale Contrada dei Miracoli, in collaborazione con il Comune di Cerro Veronese e con il coordinamento delle sue numerose realtà di volontariato, conta ben **30 appuntamenti**.

Si susseguiranno relatori di spicco (tra cui Toni Capuozzo, Fabrizio Abrescia, Laura Pigozzi, Momcilo Jankovic e Giuseppe Mendicino) e proposte musicali accattivanti (come il concerto tributo ai Pink Floyd e lo spettacolo "Metti una sera Pinocchio in radio. Forse" con musiche di Cristiano de Andrè, Edoardo Bennato, Renato Zero, Enrico Ruggeri, Pooh, Rino Gaetano, Stadio, Nino Manfredi e Beatles). A conclusione dell'anno, il 26 dicembre, sarà riproposto il tradizionale Concerto Gospel di Natale "Miracles in the night Christmas".

Tra gli altri appuntamenti di rilievo: weekend di laboratori, performance, narrazioni, utilizzo creativo del riciclo e installazioni artistiche per un "divertimento sostenibile" tra la piazza di Cerro e il parco la "Giassara" il 12 e 13 agosto.

In collaborazione con l'Istituto Comprensivo di Bosco Chiesanuova-Lessinia il 20-22 ottobre verrà promosso il Contest video cinematografico rivolto ai ragazzi per

realizzare un cortometraggio (film, docufilm o video clip) nel tempo limite di 48 ore "48H Lessinia Short Contest - Raccontala. Raccontati". Mescolanze è quindi un programma ricco, ambizioso e interessante, finalizzato al coinvolgimento del grande pubblico con l'intento di stimolare una riflessione condivisa sui temi della partecipazione, del riciclo, della valorizzazione della persona, del linguaggio giovanile. Mescoliamoci!



SEGUICI SU  
FACEBOOK!

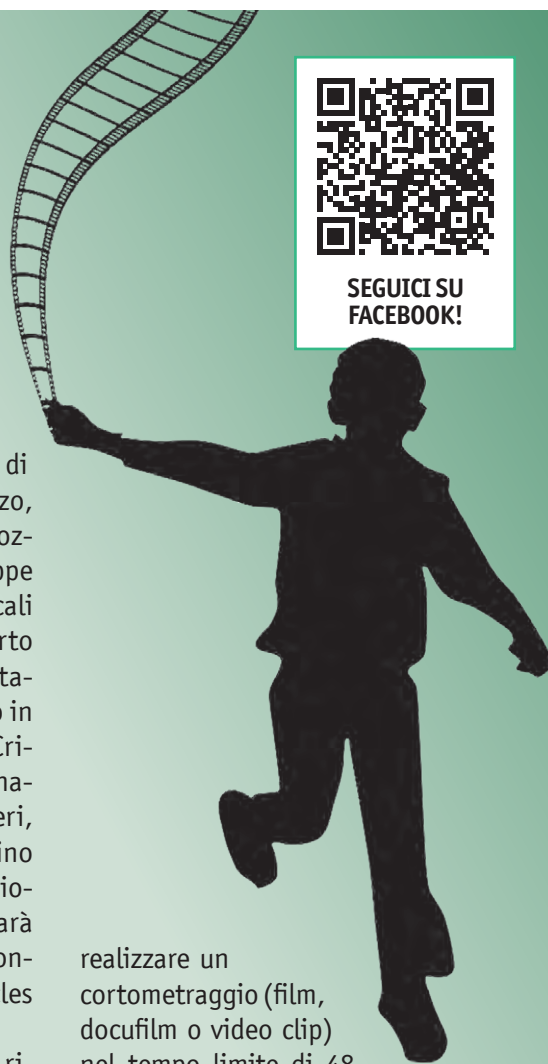



## Il Coro Castelbarco di Avio promotore di cultura in Vallagarina

Mezzo secolo di idee, proposte, crescita anche spirituale e diffusione di un'educazione musicale unica in Vallagarina: tutte queste caratteristiche hanno contraddistinto i cinque decenni di attività del Coro polifonico Castelbarco di Avio. Nato nel 1973 per volontà del M° **Alferio Segà** – non si può dimenticare l'apporto del M° **Clemente Emmanuelli** che aveva promosso esecuzioni di sue composizioni – è stato presieduto fin da subito da **Giovanni Righetti**. I

successi raggiunti a livello nazionale e internazionale sono stati ottenuti grazie alla costanza e alla continua voglia di mettersi in gioco, provare nuove sfide e ampliare la propria cultura musicale e non solo. La compagine, infatti, si è distinta per un lavoro interno di crescita, affrontando repertori sempre più diversificati e difficili, e armonizzando le proprie voci: tutto questo è avvenuto grazie all'apporto indispensabile di tutti i direttori che si sono succeduti tra

cale è nato anche l'ultimo progetto: le **voci bianche**. Bambini/e e ragazzi/e possono così avvicinarsi, sotto la guida della giovane M° **Marianna Setti**, a questo straordinario mondo: la capacità di tramandare alle nuove generazioni una tradizione vitale è sicuramente sinonimo di una capacità di visione e di cura della propria comunità che il Coro Castelbarco incarna quotidianamente.

La vitalità del Coro ha stimolato in tutta la zona un'attenzione all'ascolto e alla valorizzazione di ambienti storici ideali alle esecuzioni musicali, incarnando così ogni giorno quello che l'articolo 9 della Costituzione italiana ha sancito nel lontano 1947: *“la Repubblica promuove lo sviluppo della cultura e tutela il paesaggio storico e artistico”*. Non possiamo che augurare altrettanti anni ricchi di questo spirito perché, se come diceva Baudelaire *“la bellezza è la promessa di felicità”* per cui siamo nel mondo, il Coro Castelbarco permette di godere incessantemente.



cui il M° Luigi Azzolini che li dirige attualmente e che ha promosso un amore per la cura dell'espressione vocale e per l'interpretazione, caratteristiche che da tempo contraddistinguono il coro aviese.

Proprio per continuare a diffondere un serio approccio alla cultura musi-

## La passione per gli scacchi in Alpe Cimbra

L'ASD Scacchi Alpe Cimbra nasce grazie a due uomini accomunati dalla stessa passione.

**Giuseppe Lisimberti** – lavaronese di nascita, fondatore di una Scuola Scacchi nel milanese, istruttore FSI ed organizzatore di numerosi tornei – e **Claudio Tonelli** – anch'egli appassionato giocatore e presidente di circoli scacchistici – si incontrano nell'estate del 2022 e decidono di collaborare per realizzare il desiderio di fondare un Circolo Scacchi a Lavarone.

Grazie a Lisimberti dal 2012 gli Altipiani ospitano la **Settimana Scacchistica di Lavarone**, evento che prevede corsi e tornei, e nel

gennaio 2020 su richiesta della Biblioteca Comunale Sigmund-Freud di Lavarone, Tonelli aveva organizzato il primo **Corso Scacchi Base** ottenendo un grande consenso. Con la nascita dell'associazione, avvenuta ad inizio 2023, i due appassionati sono stati in grado di avviare un solido percorso di diffusione e conoscenza del nobile gioco. I tesserati sono ora ben **34**, che si incontrano ogni mercoledì sera e sabato pomeriggio presso la Biblioteca di Gionghi. Negli ultimi mesi diversi di loro hanno preso parte ad alcuni campionati e tornei: in quello tenutosi lo scorso 1 luglio il presidente Tonelli ha ot-

tenuto la vittoria per la categoria over 65. Concentrazione, pazienza, memoria: gli scacchi sono una disciplina adatta a giocatori di ogni età e portatrice di valori e lezioni utili per la vita di ogni giorno!



## L'Associazione Culturale Vellutai: costumi e tradizioni alensi

È un calendario fitto di impegni quello 2023 dell'**Associazione Culturale Vellutai Città di Ala**: proseguono infatti le **visite animate** del centro storico – pro-

tempo, facendo vivere al visitatore un piccolo spaccato della **vita di palazzo**.

Positiva e arricchente anche la collaborazione prestata durante le diverse manifestazioni: in aprile, all'interno di "Bacco Barocco" organizzato dalla Pro Loco, l'associazione è stata invitata dalla compagnia teatrale Evoè alla messa in scena dello **spettacolo itinerante "Mistero a palazzo"**, ri-

proposto anche a luglio durante Ala Città di Velluto; in maggio i Vellutai hanno partecipato alla **festa dell'Euregio**, chiudendo

il corteo delle rappresentanze delle tre province che ne fanno parte e proponendo le proprie visite animate; presenti anche per la giornata di **Palazzi aperti** e quella di **Dimore storiche**.

Due le novità proposte dal sodalizio per **Ala Città di Velluto 2023**: una foto in una scenografia speciale creata per l'occorrenza e una caccia al tesoro tra le vie alensi rivolta ad un pubblico che ha ancora voglia di giocare.

In autunno l'associazione festeggerà il **ventennale** con alcuni eventi ancora in fase di definizione e sicuramente non mancherà al **Natale nei palazzi barocchi** che chiuderà l'anno con qualche altra sorpresa!



SEGUI LE ATTIVITÀ  
DEI VELLUTAI



poste mensilmente – con personaggi in costume settecentesco che alternano la guida con brevi **stacchi teatrali** e **aneddoti** del

## Gli gnocchi della Lessinia al concorso di tutela del patrimonio veneto

L'enogastronomia fa parte del patrimonio culturale identitario delle singole Regioni e, come tale, deve essere tutelata e valorizzata. E quale promozione migliore dell'insegnamento alle nuove generazioni? Il compito di educarle alle tradizioni – affinché si riconoscano nel territorio in cui vivono – è proprio della scuola, della famiglia, ma anche di tutte quelle realtà di valorizzazione e diffusione presenti nelle comunità; tra queste anche le associazioni, che trovano nella promozione delle tradizioni la propria mission, come è sicuramente la Pro Loco. Dalla collaborazione tra la **Pro Loco di Sant'Anna d'Alfaedo** e la **Scuola Primaria Monsignor Luigi Roncari** (classi 4<sup>e</sup> e 5<sup>e</sup>) grazie al prezioso aiu-

to delle insegnanti e di **Andrea Benedetti**, grande conoscitore delle tradizioni del territorio, ha avuto luogo una **dimostrazione di Gnocchi della Lessinia presso la scuola**. I ragazzi sono stati inizialmente coinvolti nella storia di questo piatto, legato – fino al secolo scorso – all'alpeggio stanziale nelle malghe degli alti pascoli della Lessinia, e della modalità di produzione, per poi provare loro stessi a impastare e mettere a cuocere gli gnocchi. Dalla dimostrazione della produzione degli Gnocchi della Lessinia realizzata a scuola è nato un **corotraggio dal titolo "Gnocchi della Lessinia, dalla storia al piatto attraverso i sensi"** che

è stato candidato al **concorso "Tutela del Patrimonio Veneto"** indetto da UNPLI-Comitato Regionale delle Pro Loco del Veneto, Regione del Veneto e Ufficio Scolastico Regionale per il Veneto. Il premio riconosciuto al progetto è stato un contributo di 400 Euro. A questo premio, la Pro Loco ha aggiunto la cifra di 500 Euro, a motivo dell'impegno dimostrato dalla scuola e dai bambini nella condizione e promozione di questa tradizione propria della Lessinia.





## “La Cavalara” fa vivere Volargne!

Nell'autunno dell'anno 2017 alcuni residenti del paese di Volargne, camminando **lungo la riva dell'Adige** nei pressi della Villa Del Bene, hanno ripensato a quell'antica strada alzaia, detta “Cavalara”, che costeggiava il fiume e serviva come traino alle imbarcazioni per risalire la corrente. Sicuramente era sepolta lì, se ne scorgevano alcuni tratti. Testimoniava un pezzo di storia e sarebbe stato

importante riportarla alla luce e farla conoscere ai figli.

È iniziato così il tenace lavoro di pochi volontari che, con l'ausilio di forbici e pochi attrezzi portati da casa, con molta determinazione hanno “ripulito” quella parte di riva del fiume. In seguito questo gruppetto di persone, armato di passione e amore per il paese, pian piano si è spinto a prendersi cura di altri spazi verdi del territorio.

Nel 2019 è nata così l'Associazione “La Cavalara - Vivere il territorio” con un direttivo di nove Soci fondatori; ad oggi gli associati sono **più di duecento**. In questi anni in molti si sono aggiunti al gruppo per dare una mano; l'entusiasmo e la voglia di fare ha contagiato anche i giovani.

L'Associazione ha stipulato una convenzione con l'Amministrazione

comunale di Dolcè per la **pulizia periodica di alcune aree verdi** e la manutenzione straordinaria del tratto di pista ciclabile in caso di calamità naturale.

La Cavalara organizza **momenti di aggregazione e di incontro** come camminate, gommonate sull'Adige, il falò dell'Epifania, il Simposio, e collabora con vari gruppi (Pro Loco, Alpini Volargne, gruppo Gioele) per l'organizzazione di eventi, iniziative di beneficenza e memorial. In collaborazione con il Gruppo El Casteleto e l'Amministrazione comunale di Dolcè ha proposto e realizzato il **percorso di poesie e informazioni storico/geografiche** che costeggiano la pista ciclabile da Volargne ad Oszenigo, in primo luogo per rendere omaggio al dottore e poeta Bepi Sartori.



## Una giovanissima Pro Loco anima Brancolino!

La Pro Loco di Brancolino nasce **23 anni** fa dalla volontà di molti abitanti della frazione di partecipare alla vita del paese, ma anche di dare ai giovani della zona l'opportunità di offrire il proprio contributo a favore del territorio.

E i giovani, nel corso degli anni, hanno accolto l'invito con entusiasmo: ne è una prova l'età media degli oltre **130 Soci** – a cui si aggiungono numerosi volontari – dell'associazione, dato che il 50% di loro ha meno di trent'anni. Una rarità, probabilmente, nel mondo delle Pro Loco, e un grande punto di forza e di orgoglio! *“La collaborazione con i componenti storici dell'associazione ovviamente rimane – afferma l'attuale presidente Pietro Vicenzi, classe 1997 – questa coesione ci permette infatti di unire la freschezza dei più giovani all'esperienza di chi si dà da fare da molti anni e, di conseguenza, garantire la continuità storica”.*

Tra gli eventi fissi in calendario tenutisi durante la prima metà del 2023 la **Festa di primavera**, cui è seguita la collaborazione con l'associazione **Calendimaggio**, per la buona riuscita dell'omonima manifestazione. Durante l'estate la Pro Loco organizza, nella splendida cornice del giardino dell'ex convento di Brancolino, i tanto apprezzati **“Aperitivi in convento”**: serate con musica live, servizio bar e cucina con prodotti del territorio. Gli appuntamenti estivi si concluderanno con la consueta **festa patronale**, che vedrà il gradito ritorno del vaso della fortuna, la presentazione del nuovo numero del **Filò** – la rivista di ricerca storica realizzata dal sodalizio – e una piccola pièce teatrale in collaborazione con i Sottotesto.

Nel periodo natalizio la Pro Loco collabora inoltre con le altre realtà associative e il Comune di Nogarredo per gli eventi previsti durante le festività.

Agli eventi ludici si aggiunge l'**impegno sociale**: Soci e volontari si occupano regolarmente della manutenzione delle aiuole della Chiesa e della pulizia dei giardini di Brancolino, così da mantenere in ordine le aree comuni del paese. Un'attività, quella della giovane Pro Loco, a 360 gradi, 365 giorni all'anno!



SEGUICI SU  
FACEBOOK!



# Consulenze e Servizi

PER PRENOTARE:

contattare la segreteria di ASSET Vallagarina (0464 685046, info@assetvallagarina.it)

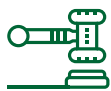

## CONSULENZA LEGALE

informativa gratuita

**ALA** | Avvocato Vicentini | Centro Servizi, Via Sartori  
consulenza mensile il 2° giovedì del mese dalle 15.00 alle 18.00

**BOSCO CHIESANUOVA** | Avvocato Chelodi | presso la filiale  
consulenza bimestrale con orario da concordare

**CAPRINO VERONESE** | Avvocato Chelodi | presso la filiale  
consulenza bimestrale con orario da concordare

**FOLGARIA** | Avvocato Pezcoller | presso la filiale  
consulenza bimestrale l'ultimo giovedì del mese dalle 16.00 alle 18.00

**ISERA** | Avvocato Gioia | presso la filiale  
consulenza bimestrale l'ultimo giovedì del mese dalle 16.00 alle 18.00



## CONSULENZA NOTARILE

informativa gratuita

**ALA** | Notaio Bonfiglio | studio notarile - Corso Passo Buole  
2° mercoledì del mese dalle 10.00 alle 11.00  
4° mercoledì del mese dalle 12.00 alle 13.00

**ALA** | Notaio Poma | studio notarile - Via Nuova  
1° lunedì del mese dalle 16.00 alle 18.00

**ALA** | Notaio Lorenzi | studio notarile - Via Teatro  
1° martedì del mese dalle 9.00 alle 12.00

**BOSCO CHIESANUOVA** | Notaio Sartori | studio notarile - p.zza Marconi  
consulenza bimestrale il 3° mercoledì del mese dalle 16.00 alle 18.00

**GREZZANA** | Notaio Sartori | studio notarile - via E. Da Porto  
consulenza bimestrale il 3° mercoledì del mese dalle 16.00 alle 18.00

**CAPRINO VERONESE** | Notaio Macchi | presso la filiale  
consulenza bimestrale il 2° giovedì del mese dalle 16.00 alle 18.00

**ROVERETO** | Notaio Poma | studio notarile - Via Bezzi  
ultimo martedì del mese dalle 16.00 alle 18.00



## CONSULENZA PREVIDENZIALE ACLI

consulenza gratuita (eccetto alcune pratiche)

**ALA** | Dott. Peroni | Centro Servizi, Via Sartori 6  
ogni mercoledì, dalle 16.00 alle 17.00 escluso periodo estivo

## PER LE ASSOCIAZIONI

PER PRENOTARE: contattare la segreteria di ASSET Vallagarina (0464 685046, info@assetvallagarina.it)



## CONSULENZA CIVILISTICA FISCALE E TRIBUTARIA

informativa gratuita - attiva con un numero minimo di richieste anche in videoconferenza - Dott.ssa Franca Della Pietra

**ALA** | Centro Servizi, Via Sartori, 6  
ultimo giovedì del mese, dalle 16.00 alle 18.00

**CAPRINO V.S. e BOSCO CHIESANUOVA** | presso le filiali  
3° giovedì del mese, dalle 16.00 alle 18.00 a mesi alterni

**FOLGARIA** | presso la filiale  
2° giovedì del mese, dalle 14.30 alle 16.30 a mesi alterni

**ISERA** | presso la filiale  
2° giovedì del mese, dalle 16.00 alle 18.00 a mesi alterni

**SAN PIETRO IN CARIANO** | presso la filiale  
1° giovedì del mese, dalle 16.00 alle 18.00 a mesi alterni

## PER IL SOCIO



PER PRENOTARE: contattare il centralino della Cassa (0464 678111, centralino@crvallagarina.it), l'Ufficio Soci (0464 678221, soci@crvallagarina.it) o direttamente la filiale di riferimento



## KIT DI BENVENUTO NUOVI NATI

per i figli dei Soci, da prenotare agli sportelli



## CONSULENZA FISCALE, 730 E UNICO

a tariffa agevolata per Socio e coniuge

**Caf ACLI**  
Centro Servizi di Ala, e filiali di Avio, Bosco Chiesanuova, Caprino Veronese, Folgaria, Isera, Lavarone, Rivalta Veronese e San Pietro in Cariano

**Caf CGIL, UIL, CISL e COLDIRETTI**  
presso gli uffici Caf di Ala e Rovereto



## ABBONAMENTO SCONTATO AI QUOTIDIANI LOCALI

convenzione per la sottoscrizione di abbonamento cartaceo o digitale a L'Arena, L'Adige, il T



## VISITE DI CONTROLLO NEI

in collaborazione con LILT Trento e Verona con quota di partecipazione per Socio e familiare convivente nelle date rese disponibili

**ALA** | Centro Servizi, Via Sartori 6  
**CAPRINO VERONESE** | presso la filiale, Via Pertini 10  
**CERRO VERONESE** | Ambulatorio Comunale, Piazza Dante Alighieri  
**FOLGARIA** | Casa di Riposo, Via Papa Giovanni XXIII  
**ROVERETO** | Delegazione LILT, Via Bezzi 29  
**SANT'ANNA D'ALFAEDO** | Delegazione LILT, Piazza V. Emanuele  
**VERONA** | Delegazione LILT, Via Isonzo 16

## PER IL SOCIO



PER PRENOTARE: contattare la segreteria di ASSET Vallagarina (0464 685046, info@assetvallagarina.it)



## CONSULENZA ORIENTATIVA RISTRUTTURAZIONI EDILIZIE ED ENERGIE RINNOVABILI

consulenza orientativa gratuita - ing. Alessandro Bonatti



## SPORTELLO CONDOMINIO

consulenza gratuita - geom. Roberto Franchini



## SPORTELLO DIGITALE

consulenza gratuita - cloud engineer Mattia Gasperotti



## SPORTELLO CURRICULUM PER GIOVANI SOCI

consulenza a tariffa agevolata - coach Andrea Ciresa



# SPORTELLO A.T.M. CASSA CONTINUA

## ALA

Viale G.F. Malfatti, 2 | Tel. 0464 678111  
ala@crvallagarina.it

SERVIZIO DI CASSA:  
dal lunedì al venerdì 8.15-13.10  
CONSULENZA:  
dal lunedì al venerdì 8.15-13.10 14.30-16.45  
giovedì fino alle 18.30

## AVIO

Piazza Roma, 9 | Tel. 0464 684040  
avio@crvallagarina.it

SERVIZIO DI CASSA:  
dal lunedì al venerdì 8.15-13.10  
CONSULENZA:  
dal lunedì al venerdì 8.15-13.10 14.30-16.45  
giovedì fino alle 18.30

## SERRAVALLE a/ADIGE

Via F. Filzi, 6 | Tel. 0464 696016  
serravalle@crvallagarina.it

SERVIZIO DI CASSA:  
dal lunedì al venerdì 8.15-13.10  
CONSULENZA:  
dal lunedì al venerdì 8.15-13.10 14.30-16.45  
giovedì fino alle 18.30

## ISERA

Piazza S. Vincenzo, 2 | Tel. 0464 485485  
isera@crvallagarina.it

SERVIZIO DI CASSA:  
dal lunedì al venerdì 8.15-13.10  
CONSULENZA:  
dal lunedì al venerdì 8.15-13.10 14.30-16.45  
giovedì fino alle 18.30

## NOGAREDO

Via delle Zuccatte, 4 | Tel. 0464 485470  
nogaredo@crvallagarina.it

SERVIZIO DI CASSA:  
dal lunedì al venerdì 8.15-13.10  
CONSULENZA:  
dal lunedì al venerdì 8.15-13.10 14.30-16.45

## ROVERETO

Via Baratieri (via Piomarta) | Tel. 0464 729760  
rovereto@crvallagarina.it

SERVIZIO DI CASSA:  
dal lunedì al venerdì 8.15-13.10  
CONSULENZA:  
dal lunedì al venerdì 8.15-13.10 14.30-16.45  
giovedì fino alle 18.30

## FOLGARIA

Piazza S. Lorenzo, 47 | Tel. 0464 729700  
folgaria@crvallagarina.it

SERVIZIO DI CASSA:  
dal lunedì al venerdì 8.15-13.10  
CONSULENZA:  
dal lunedì al venerdì 8.15-13.10 14.30-16.45  
giovedì fino alle 18.30

## CARBONARE

Via XXVIII Aprile, 8 | Tel. 0464 729780  
carbonare@crvallagarina.it

SERVIZIO DI CASSA E CONSULENZA:  
mercoledì e venerdì 8.45-13.00

## A colloquio con il Presidente

il giovedì dalle 15.00 alle 17.00, su appuntamento

## Il Consiglio di Amministrazione

Presidente: *Maurizio Maffei*

Vicepresidente: *Carmelo Melotti*

Amministratori: *Brunella Avi, Roberta Cuel, Emiliano Debiasi, Alessia Gasparini, Simone Lucchini, Gianni Tognotti, Marco Tonini*

## Il Collegio Sindacale

Presidente: *Barbara Lorenzi*

Sindaci: *Davide Fasoli, Micol Marisa*

## LAVARONE

Frazione Gionghi, 69/A | Tel. 0464 729770  
lavarone@crvallagarina.it

SERVIZIO DI CASSA:  
dal lunedì al venerdì 8.15-13.10  
CONSULENZA:  
dal lunedì al venerdì 8.15-13.10 14.30-16.45  
giovedì fino alle 18.30

## TERRAGNOLO

Frazione Piazza, 30 | Tel. 0464 729785  
terragnolo@crvallagarina.it

SERVIZIO DI CASSA:  
lunedì, martedì e giovedì 8.15-13.00  
CONSULENZA:  
dal lunedì al venerdì 14.30-16.45

## RIVALTA VERONESE

Via Don C. Scala, 29 | Tel. 045 7270177  
rivalta@crvallagarina.it

SERVIZIO DI CASSA:  
dal lunedì al venerdì 8.15-13.10  
CONSULENZA:  
dal lunedì al venerdì 8.15-13.10 14.30-16.45  
giovedì fino alle 18.30

## CAPRINO VERONESE

Via S. Pertini, 10 | Tel. 045 6245413  
caprinoveronese@crvallagarina.it

SERVIZIO DI CASSA:  
dal lunedì al venerdì 8.15-13.10  
CONSULENZA:  
dal lunedì al venerdì 8.15-13.10 14.30-16.45  
giovedì fino alle 18.30

## SAN PIETRO IN CARIANO

Viale Ingelheim, 3 | Tel. 045 9850390  
sanpietroincariano@crvallagarina.it

SERVIZIO DI CASSA:  
dal lunedì al venerdì 8.15-13.10  
CONSULENZA:  
dal lunedì al venerdì 8.15-13.10 14.30-16.45  
giovedì fino alle 18.30

## GREZZANA

Viale Europa, 13 | Tel. 045 11170870  
grezzana@crvallagarina.it

SERVIZIO DI CASSA:  
dal lunedì al venerdì 8.15-13.10  
CONSULENZA:  
dal lunedì al venerdì 8.15-13.10 14.30-16.45  
giovedì fino alle 18.30

## BOSCO CHIESANUOVA

Piazza della Chiesa, 33 | Tel. 045 6780455  
boscochiesanuova@crvallagarina.it

SERVIZIO DI CASSA:  
dal lunedì al venerdì 8.15-13.10  
CONSULENZA:  
dal lunedì al venerdì 8.15-13.10 14.30-16.45  
giovedì fino alle 18.30

## SANT'ANNA D'ALFAEDO

Piazza Vittorio Emanuele, 11 | Tel. 045 7532999  
santannadalfaedo@crvallagarina.it

SERVIZIO DI CASSA:  
dal lunedì al venerdì 8.15-13.10  
CONSULENZA:  
dal lunedì al venerdì 8.15-13.10 14.30-16.45  
giovedì fino alle 18.30

## CERRO VERONESE

Via Barbarani, 4 | Tel. 045 7080752  
cerroveronese@crvallagarina.it

SERVIZIO DI CASSA:  
dal lunedì al venerdì 8.15-13.10  
CONSULENZA:  
dal lunedì al venerdì 8.15-13.10 14.30-16.45  
giovedì fino alle 18.30

## ROVERÉ VERONESE

Piazza Vittorio Emanuele, 25 | Tel. 045 7835720  
rovereveronese@crvallagarina.it

SERVIZIO DI CASSA:  
dal lunedì al venerdì 8.15-13.10  
CONSULENZA:  
dal lunedì al venerdì 8.15-13.10 14.30-16.45

## VERONA

Via Leoni, 3 | Tel. 045 9850380  
verona@crvallagarina.it

CONSULENZA:  
su appuntamento



PER ACCEDERE AL SERVIZIO DI CASSA  
È CONSIGLIATO AVERE UN APPUNTAMENTO

IL SERVIZIO CONSULENZA SI SVOLGE  
SOLO CON APPUNTAMENTO

OGNI 4° MERCOLEDÌ DEL MESE  
CHIUSURA POMERIDIANA PER FORMAZIONE

[www.crvallagarina.it](http://www.crvallagarina.it)

### PRESENTE A:

Ala	Lavarone
Avio	Luserna
Bosco Chiesanuova	Rovereto
Caprino Veronese	San Pietro in Cariano
Folgaria	Velo Veronese
Grezzana	

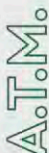

**BORGHETTO** - Avio  
Piazza 27 Maggio

**CHIESA** - Lavarone  
Piazza Italia, 2/A

**CHIZZOLA** - Ala  
Via Canestrini

**LUSERNA**  
Via Costalta, 10

**PILCANTE** - Ala  
Strada Provinciale 90

**SABBIONARA** - Avio  
Piazza Conciliazione

**SANTA MARGHERITA** - Ala  
Viale Trento

**S. ZENO DI MONTAGNA**  
Via Cà Schena, 91

**SERRADA** - Folgaria  
Via Pasubio, 63

**VELO VERONESE**  
Piazza della Vittoria, 13



Diamo valore  
al nostro  
**territorio.**  
**Ogni giorno.**

foto: ph. M. Simolini

1898  
2023  
**125**  
ANNI  
*insieme*



**CASSA RURALE  
VALLAGARINA**  
CREDITO COOPERATIVO ITALIANO

*Cooperativi. Sostenibili. Responsabili.*