

# INCONTRO

Anno XXVI - n°100 luglio 2024



Poste Italiane Spa - Sped. in A.P. 70%



**CASSA RURALE  
VALLAGARINA**  
CREDITO COOPERATIVO ITALIANO





# INSIEME RIGENERIAMO FUTURO

Uno strumento per grandi cambiamenti.  
Dal 2023, un nuovo modo di essere banca.



**ASSISTENZA  
SOCIO-SANITARIA**



**RIGENERAZIONE  
URBANA**



**FORMAZIONE  
E CULTURA**

VISITA  
IL SITO!



**Fondazione Cassa Rurale  
Vallagarina ETS**

Viale Malfatti 2, 38061 Ala  
P. IVA 02721950224  
C.F. 94049880225  
RUNTS Rep. n. 121311



**FONDAZIONE  
VALLAGARINA**

FONDAZIONE CASSA RURALE VALLAGARINA ETS

# INCONTRO



## EDITORIALE

## ANALISI

## IN PRIMO PIANO

4 L'Assemblea Generale dei Soci

8 Il futuro è giovane

## I NOSTRI PRODOTTI

12 Inbank: più connessi, fianco a fianco

## NOVITÀ IN CASSA

14 Novità per le associazioni!

16 L'indagine sulla percezione dei Soci

18 Un nuovo settembre alle porte

20 Un'estate di promozioni con la Carta inCooperazione!

## SPAZIO ASSEt

22 Nuova convenzione con la Cantina d'Isera

23 Evento ASSEt-tiamoci al Borgo dei Posséri

## SPAZIO CASSA CENTRALE

24 La DNF 2023

## NEWS COOPERATIVE LOCALI

26 Il PalaDolcè capitale del gioco con Hermete

## ITINERARI

28 Velo Veronese: i Tesori di Azzarino

## DAL TERRITORIO

30 Compagnia della Stella

32 La Finestra uno sguardo sul territorio

**Editrice:**  
Cassa Rurale Vallagarina

**Direttore responsabile:**  
Walter Liber

**Coordinatore:**  
Serena Zomer

**Redazione:**  
Roberta Cuel,  
Anita Dellai,  
Giovanna Zenatti

**Hanno collaborato:**  
Lara Campostrini,  
Giada Cipriani,  
Adriano Deimichei,  
Giuliano Deimichei,  
Maurizio Maffei,  
Carmelo Melotti,  
Alberto Poli,  
Serena Raffaelli,  
Sara Valle,  
Monica Zambelli,

Servizio Relazioni Esterne CCB,  
Ufficio stampa FTCoop

**Segreteria di redazione:**  
Ufficio Soci e territorio  
Cassa Rurale Vallagarina  
Tel. 0464 678221

**Stampa e progettazione grafica:**  
Grafiche Fontanari  
S. Margherita di Ala (TN)

**In copertina:**  
Verona, Giardino Giusti  
Foto: ph. Riccardo Gasperoni

**Iscrizione registro stampa:**  
Tribunale di Rovereto  
n° 205 del 29/12/1995





## Partecipazione e relazione, le basi del nostro agire

**I**l periodo estivo coincide, per la Cassa, con quello di partecipazione alle Assemblee di settore e degli organismi a cui appartiene: quella della Capogruppo Cassa Centrale, della Federazione Trentina della Cooperazione, fino a giungere all'Assemblea di Federcasse, tenutasi a Roma a metà luglio. Appuntamenti rilevanti, che rappresentano occasioni preziose per condividere con le consorelle visioni più ampie e prender parte a riflessioni e ragionamenti condivisi.

**“Partecipo, dunque sono.** Identità reale nell’era dell’identità digitale” è stato il tema che ha accompagnato le relazioni dell’appuntamento di Federcasse, durante il quale il presidente Dell’Erba ha messo in evidenza come *“il «partecipare» ha una forte valenza anche in economia”* e come *“le BCC hanno una propria importante **intelligenza mutualistica**, che molto deriva dalla loro **capacità di relazione**”*.

Una conferma della **forza della cooperazione di credito** - anche nel contesto attuale caratterizzato da una tecnologia ormai totalizzante e dalla ancor più innovativa Intelligenza Artificiale - in cui la relazione e la partecipazione continuano a distinguersi, sia nel modo di fare banca, che nell’essere stimolo per il territorio e le comunità.

La Cassa infatti, in quanto cooperativa, favorisce in modo proprio e naturale la partecipazione: all’interno della compagine sociale, del Consiglio di amministrazione, fra i collaboratori e, non ultimo, nelle comunità. Ne è un esempio il significativo il **sostegno alle attività associative**, che coinvolgono persone incoraggiando la condivisione di idee e la messa a terra di progetti - anche ambiziosi. Allo stesso modo intrattiene **relazioni solide con gli enti di riferimento** sul territorio (Comuni, Federazione Trentina della Cooperazione, altre cooperative, etc.) e partecipa alle diverse **iniziative proposte**, nell’ottica di apportare miglioramenti nelle zone di operatività, sia in termini di idee che di azioni concrete. Tra le ultime mi piace ricordare l’adesione al tavolo di lavoro del progetto europeo Esira - promosso da Euricse e dalla Cooperazione Trentina - per rafforzare l’innovazione sociale nelle aree rurali.

È il modo attuale della Cassa di interpretare la mutualità *“con intelligenza”*, con una buona dose di rinnovamento, per confermare la **vicinanza ai territori e alle comunità** in modo appropriato, **con i valori di sempre!**

**Maurizio Maffei**  
Presidente

# Un'eredità da proteggere



**M**artedì 9 luglio si è tenuta a Roma l'Assemblea dell'Associazione Bancaria Italiana, cui ha partecipato anche la nostra Cassa. È stata un'occasione di riflessione "a consuntivo" del periodo critico vissuto globalmente nell'ultimo anno dal punto di vista sociale ed economico, ma anche di condivisione delle possibili soluzioni da attuare, finalizzate alla crescita e alla stabilità finanziaria.

Una necessità esposta dal presidente di ABI Antonio Patuelli durante la sua relazione: *"le banche del domani, che è già oggi, sono [...] e saranno sempre più sostenibili, vigili verso ogni rischio per la salute e per l'ambiente, consapevoli, trasparenti, veloci, interattive e umane, impegnate per l'educazione e la correttezza finanziaria, per garantire a ciascuno la libertà e la responsabilità di scegliere in quali modalità effettuare ogni tipo di operazioni"*.

Un pensiero che ben si armonizza con quello che è sempre stato – e continua ad essere – l'intento della nostra Cassa: perseguire la combinazione virtuosa tra il fare banca e proteggere e curare le proprie comunità, in un'**ottica etica di reciprocità, educazione e prossimità**.

*"Non puoi fare una buona economia con una cattiva etica"* scriveva il noto saggista Ezra Pound; ecco perché nell'elaborare il **Piano strategico 2024/2027** – in linea

con quello condiviso dalla Capogruppo – Consiglio di amministrazione e Direzione hanno posto i principi cardine che guideranno il nostro operare nei prossimi quattro anni. Gli sportelli continueranno ad essere il canale tradizionale, la **modalità di interlocuzione prevalente**, scelta che ci distingue dalla concorrenza impegnata in un'azione di disimpegno del presidio territoriale.

Nulla di nuovo, ma una ulteriore sottolineatura degli elementi imprescindibili alla base di ogni riflessione e piano d'azione della Cassa: vicinanza alla comunità, senso di appartenenza e attenzione ai bisogni della clientela e della centralità della persona. Un approccio che privilegi quindi il **miglioramento morale, culturale ed economico dei territori**, pur strizzando l'occhio al progresso e all'efficacia – e l'efficienza – che lo accompagnano, ma senza abusarne.

Perché in un sistema caratterizzato da un'ipertrofia della digitalizzazione e del conseguimento dei risultati a tutti i costi, rispettare i valori storici che ci contraddistinguono da più di 125 anni è un imperativo morale e può davvero fare la differenza.

**Giuliano Deimichei**  
Direttore





di Serena Zomer

## L'Assemblea Generale dei Soci

*Per la prima volta  
in compresenza sui territori*

**S**i è tenuta lo scorso **5 maggio** l'Assemblea della Cassa Rurale Vallagarina. La riunione si è svolta ad **Ala**, presso la struttura comunale di via Fermi, ed è stata proposta in **videoconferenza** al Teatro Vittoria di **Bosco Chiesanuova** e nella Sala 350 di **Folgaria**.

Tenuto conto della significativa lontananza della sede assembleare rispetto ai Comuni di operatività più lontani, il Consiglio d'Amministrazione ha voluto rendere concreta la vicinanza ai Soci proponendo la riunione "a distanza" per gli associati

degli Altipiani Cimbri e della Lessinia. Molto positivo il riscontro degli intervenuti, che hanno apprezzato tale attenzione, quale modalità di coinvolgimento e partecipazione "a due passi da casa". Anche dalle sedi videocollegate

i Soci hanno potuto seguire comodamente i lavori assembleari, intervenire e votare sui diversi punti all'ordine del giorno, oltre che intrattenersi, a fine riunione, per un piacevole momento conviviale. All'uscita ogni Socio

ha ricevuto una bottiglia termica in omaggio, quale ringraziamento per la partecipazione; ai giovani associati nati dal 1988 in poi è stato consegnato anche uno zaino, quale ulteriore segno di gratitudine per aver voluto essere presenti a questo momento di grande importanza per la vita di una cooperativa.



## I lavori assembleari

L'apertura della riunione è stata riservata, come da consuetudine, ad un momento di silenzio dedicato ai Soci venuti a mancare nell'ultimo anno, a cui si sono aggiunti un particolare ricordo del direttore della Cantina Viticoltori in Avio Matteo Mattei e un richiamo alla pace, condizione imprescindibile dell'azione cooperativa, in ogni contesto territoriale.

Il **presidente Maffei**, una volta espletate le formalità legate alla nomina degli scrutinatori e del segretario dell'Assemblea, ha ripercorso il 2023 citando gli eventi e le iniziative proposte dalla Cassa per celebrare i **125 anni** dalla nascita; la creazione della **Fondazione Cassa Rurale Vallagarina**, come ulteriore strumento per rispondere in maniera più incisiva alle necessità dei territori di riferimento; l'apertura e l'inaugurazione del **punto operativo self service a San Zeno di Montagna**, con annesso punto di ricarica per e-bike. Ha poi guardato al 2024 e alle sue sfide soffermandosi sull'avvio delle opere di **manutenzione straordinaria e di efficientamento energetico della sede**, che le consentiranno di continuare a svolgere al meglio le sue funzioni operative e di accoglienza alla clientela, oltre a



rispondere a significativi criteri di sostenibilità. A proposito di sostenibilità, non è mancato un accenno alla **politica ESG**, che chiederà alla Cassa di miglio-

rare le performance in ambito ambientale, sociale e di governance, oltre che di applicare progressivamente nuovi criteri aggiuntivi per l'erogazione di finanziamenti, nell'ottica di favorire il miglioramento energetico e il rispetto dell'ambiente sui territori e all'interno delle comunità.

Il **vicepresidente Melotti** ha preso la parola dal tavolo del teatro di Bosco Chiesanuova per illustrare le grandezze della **compagine sociale**, in continua positiva evoluzione, anche grazie all'attenzione della Cassa per la componente giovanile, cui vengono riservate una quota d'ingresso agevolata e la possibilità di partecipare alle attività dedicate proposte da ASSET.

## L'estensione della quota agevolata per i giovani Soci

Per rimarcare la volontà di coinvolgere attivamente i ragazzi e avvicinarli alla partecipazione alla vita della Cassa, il Consiglio d'amministrazione ha proposto in Assemblea – incontrando il parere favorevole e unanime dei Soci – di estendere l'agevolazione prevista per la **quota d'ingresso nella compagine sociale (202,58 Euro anziché 402,58 Euro)** dalla fascia d'età 18-30 anni **alla fascia 18-35 anni**.

Spesso tra i 30 e i 35 anni i ragazzi sviluppano una crescente sensibilità per le "istituzioni" e una maggior attenzione al mondo bancario: un'agevolazione a loro dedicata non può che favorire un avvicinamento dei giovani alla Cassa e – allo stesso tempo – il radicamento della Cassa all'interno delle nostre comunità.





Ph. Marco Simonini



Foto Gisella Grossule



Ph. Mirco Dalprà

Durante il suo intervento il **direttore Deimichei** ha presentato grandezze e risultati del Gruppo Cassa Centrale, cui la Cassa aderisce, per poi soffermarsi sui numeri del nostro Istituto. Mostrando i dati relativi alla raccolta, agli impieghi, alle masse intermedie così come quelli di prodotti e servizi offerti alla clientela, ha commentato positivamente l'evoluzione e i risultati, giungendo all'esposizione dei dati di bilancio e della spiegazione delle scelte prese dal Consiglio d'amministrazione. Molto positivi anche l'evoluzione dei coefficienti di patrimonializzazione e il **risultato d'esercizio: 8,7 milioni di Euro**, che "consentono di incrementare il patrimonio e costituire riserve patrimoniali che

possono tornare utili in caso di scenari meno favorevoli".

L'importante risultato ha permesso di proporre all'Assemblea di destinare **1 milione di Euro ai fini di beneficenza e mutualità**, che consentiranno di spendere una parte di servizi e iniziative dedicati ai Soci e alle comunità, sostenere i due enti fondati dalla Cassa (ASSEt Vallagarina e la Fondazione Cassa Rurale Vallagarina) e fornire sostegno alle attività di associazioni ed enti del territorio.

Gli interventi dei Soci hanno portato all'attenzione alcuni temi (Mauro Ferone: necessità di sostegno alle famiglie a basso reddito, esortazione alla Cassa a concretizzare gli obiettivi dell'Agenda 2030 dichiarati nel Bilancio Sociale e invito ai Soci alla partecipazione – Giovanni Garau: importanza della formazione in età adulta e plauso per la borsa di studio agli studenti di scuola serale) per lasciare poi spazio ai saluti istituzionali dei sindaci (uno per sede: Lorenzini per Ala e i Comuni di valle, Melotti anche a nome dei colleghi della Lessinia, Rech per i Comuni degli Altipiani Cimbri) e del presidente della Provincia Autonoma di Trento e Socio della Cassa Fugatti.

Sono poi seguite l'illustrazione e la votazione degli altri punti all'ordine del giorno, più brevi e "tecnici", conclusi con la presentazione e la rielezione dei candidati alla carica di amministratore.

## I Soci fedeli

Anche in quest'edizione nel corso dell'Assemblea è stato dedicato un momento specifico alla premiazione dei 41 Soci fedeli, associatisi nel **1974**, per ringraziarli dell'attaccamento alla Cassa e ai suoi valori in questi **50 anni di partecipazione alla vita della cooperativa**. A loro è stato consegnato un quadro che rappresenta una vite, antico simbolo di gioia, benedizione e pace, che caratterizza fortemente il territorio di operatività dell'Istituto e che da sempre è considerata annunciatrice di abbondanza ed augurio di lunga vita.

Di seguito l'elenco dei **Soci premiati**: Silvano Amadori, Mario Azzolini, Giovanni Benvenuti, Miriam Bertè, Pietro Berti, Paolo Berti, Dino Campostrini, Pio Campostrini, Roberto Caprara, Orlando Caproni, Sergio Cipriani, Emilio Fabbiani, Silvano Fiorini, Francesco Gatti, Dario Gelmi, Eduino Giovanelli, Giorgio Graziola, Mauro Leonardi, Vittorio Marzadro, Danilo Marzadro, Mariano Cesare Mattei, Vittorino Mattei, Renzo Mazzurana, Alma Mutinelli, Bruno Nave, Rinaldo Pedrinolla, Valentino Pinter, Francesco Ribolli, Marcello Rossi, Renato Rudari, Flavio Salvetti, Giuseppe Simonetti, Clemente Simonini, Sergio Simonini, Giorgio Spotti, Mario Tognotti, Davide Tomasi, Giuseppe Tomasoni, Vittore Trenti, Ugolino Valentini, Sandro Zinelli, Roberto Zuani.







## L'ESITO DELLE VOTAZIONI

Numero di Soci votanti accreditati: **777**, di cui **27 deleghe**.

- 1. Presentazione e approvazione del bilancio al 31 dicembre 2023.**  
Approvazione a maggioranza, con un'astensione.  
**Destinazione del risultato di esercizio.**  
Approvazione a maggioranza, con un voto contrario.
- 2. Costituzione in sede di approvazione del bilancio d'esercizio di un vincolo di non distribuibilità su una quota della Riserva costituita con l'utile 2023 per un importo di 2.543.815,43 ai sensi dell'art. 26, c. 5-bis, del D.L. n.104/2023, convertito con modificazioni dalla L. n. 136/2023.**  
Approvazione a maggioranza, con un voto contrario.
- 3. Determinazione, ai sensi dell'art. 23 dello statuto, dell'importo (sovrapprezzo) che i nuovi Soci devono versare in aggiunta al valore nominale di ogni azione sottoscritta.**  
Approvazione all'unanimità.
- 4. Determinazione, ai sensi dell'art. 32.1 dello statuto, dell'ammontare massimo delle esposizioni (come definite dalla disciplina prudenziale in materia di grandi esposizioni) che possono essere assunte nei confronti di Soci e clienti.**  
Approvazione a maggioranza, con un voto contrario.
- 5. Approvazione delle politiche di remunerazione e incentivazione 2024, comprensive dei criteri per la determinazione dei compensi in caso di conclusione anticipata del rapporto di lavoro o cessazione anticipata dalla carica.**  
Approvazione a maggioranza, con un'astensione.  
**Informativa all'assemblea sull'attuazione delle politiche 2023.**  
Punto all'ordine del giorno per cui non era prevista la votazione.
- 6. Determinazione dei compensi e dei rimborsi spese agli amministratori.**  
Approvazione a maggioranza, con un'astensione.
- 7. Stipula della polizza relativa alla responsabilità civile e infortuni professionali (ed extra-professionali) degli amministratori e dei sindaci.**  
Approvazione a maggioranza, con un'astensione.
- 8. Governo societario: informativa all'assemblea degli esiti dell'autovalutazione degli organi sociali.**  
Punto all'ordine del giorno per cui non era prevista la votazione.
- 9. Elezione di tre componenti del Consiglio d'amministrazione.**  
Risultano eletti alla carica di consiglieri di amministrazione:  
Roberta Cuel (560 voti), Gianni Tognotti (544 voti) e Simone Lucchini (517 voti).



di Giovanna Zenatti

## Il futuro è giovane

Le borse di studio 2024

**N**ella cornice di **Palazzo Pizzini ad Ala**, lo scorso 11 maggio la Cassa Rurale ha incontrato, come ogni anno, i ragazzi che si sono distinti per il loro impegno e gli ottimi risultati conseguiti. Oltre al momento di premiazione, i giovani che hanno risposto all'invito hanno avuto l'opportunità di conoscere, dalla voce dei protagonisti, due storie di vita: **Mauro Tomasi**, atleta paralimpico, che con la sua carrozzina normale monoguida partecipa a diverse competizioni in Italia e all'estero, per dimostrare che *"i nostri limiti sono solo nella nostra testa e tante volte sono fatti da altri"* e **Cristiana Bucella**, giovane Socia della Cassa, che a seguito

di varie vicende personali si è avvicinata alla cucina vegetale. Nonostante la formazione e le esperienze lavorative in tutt'altro campo, Cristiana ha aperto un blog e il canale Instagram "Cuci-

“  
**132 borse di studio,  
 per un totale di circa  
 50.000 Euro**”  
 ”

naverza", dove condivide ricette semplici e vegetali, per aiutare chi la segue a cucinare consapevolmente piatti più sani, ma allo stesso tempo gustosi. Terminata la premiazione, anche quest'anno i ragazzi hanno potuto partecipare all'evento **"ASSET-tiamoci"**,

organizzato da ASSET per i Giovani Soci della Cassa, presso il **Borgo dei Possèri**. Durante la serata sono stati proposti uno spettacolo con delitto, giochi da tavolo, musica dal vivo e apericena, con l'obiettivo di creare sinergie e avvicinare ulteriormente i ragazzi alla Cassa Rurale, creando un momento di condivisione che si affianca al riconoscimento economico. In questa edizione sono state assegnate **132 borse di studio**, per un totale di **circa 50.000 Euro**, ed è stato riproposto l'incentivo per i vincitori che intendevano attivare o integrare con un versamento il proprio fondo pensione aperto Pensplan Plurifond. Anche quest'anno la risposta è stata ot-



tima, con una trentina di adesioni. Novità di quest'anno è stata l'introduzione di 5 borse di studio per chi ha conseguito il diploma

di maturità presso una scuola secondaria di secondo grado, in seguito alla frequenza di corsi serali. Ottimo segnale di attenzione

della Cassa Rurale per la **formazione continua**, che ci auguriamo possa essere apprezzato già nelle prossime edizioni!

## ISTITUTI TECNICI E LICEI

€ 200,00



**Karina Aloisi**  
Ala (Tn)



**Joy Emmanuela Amo**  
Dolcé (Vr)



**Alice Aste**  
Rovereto (Tn)



**Carlotta Bais**  
Terragnolo (Tn)



**Lucrezia Bais**  
Terragnolo (Tn)



**Giorgia Baroni**  
Avio (Tn)



**Erica Benatti**  
Ala (Tn)



**Diego Buttura**  
Affi (Vr)



**Francesco Caden**  
Avio (Tn)

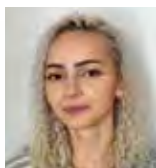

**Micaela Calzà**  
Avio (Tn)

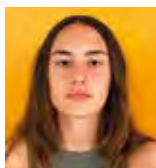

**Elisa Campostrini**  
Avio (Tn)



**Giacomo Campostrini**  
Avio (Tn)



**Alessia Carcereri**  
Cerro Veronese (Vr)



**Michelle Carcereri**  
Cerro Veronese (Vr)



**Michela Castelletti**  
Ala (Tn)



**Michela Cavagna**  
Ala (Tn)



**Giorgia Colombo**  
Malcesine (Vr)



**Maddalena Conti**  
San Pietro in Cariano (Vr)



**Giosuè Corbioli**  
Velo Veronese (Vr)



**Mattia Cordeschi**  
Rovereto (Tn)



**Giacomo Corradi**  
Roveré Veronese (Vr)



**Cristian Cristoforetti**  
Avio (Tn)



**Carlotta Cumer**  
Ala (Tn)

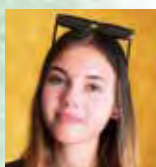

**Laura Daldosso**  
Bosco Chiesanuova (Vr)



**Arianna Deimichei**  
Ala (Tn)



**Elisa Deimichei**  
Mori (Tn)



**Giovanna Divino**  
Brentino Belluno (Vr)

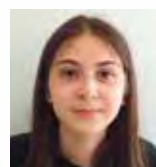

**Marta Eccheli**  
Rovereto (Tn)



**Carlotta Endrizzi**  
Rovereto (Tn)



**Giacomo Fellini**  
Ala (Tn)



**Isabel Fenner**  
Ala (Tn)



**Dania Fiocco**  
Roveré Veronese (Vr)

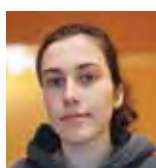

**Lucia Fracchetti**  
Avio (Tn)

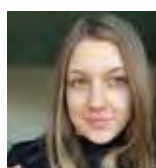

**Anita Gandini**  
Roveré Veronese (Vr)



**Nicole Gardoni**  
Roveré Veronese (Vr)



**Ariana Gavronsaia**  
Avio (Tn)

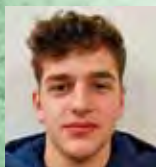

**Pietro Giuliani**  
Avio (Tn)



**Remigio Isacchini**  
Brentino Belluno (Vr)

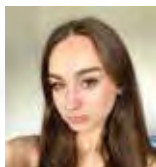

**Lejla Jakupovic**  
Ala (Tn)



**Nina Jankovic**  
Ala (Tn)



**Alessio Libera**  
Avio (Tn)

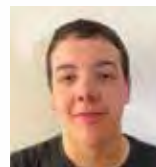

**Giuliano Libera**  
Avio (Tn)



**Silvia Lorenzini**  
Caprino Veronese (Vr)



**Alice Loss**  
Rovereto (Tn)

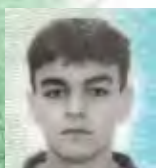

**Elia Luchesa**  
Rivoli Veronese (Vr)

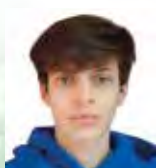

**Matteo Manfredi**  
Terragnolo (Tn)



**Devis Marconi**  
Sant'Anna d'Alfaedo (Vr)



**Alice Martini**  
Pomarolo (Tn)



**Alessio Mattei**  
Ala (Tn)





**Federico Mattei**  
Ala (Tn)



**Giulia Mattei**  
Ala (Tn)



**Azzurra Mazzurana**  
Ala (Tn)



**Beatrice Melotti**  
Bosco Chiesanuova (Vr)



**Lisa Melotti**  
Bosco Chiesanuova (Vr)



**Fabiana Modena**  
Avio (Tn)



**Irene Monte**  
Villa Lagarina (Tn)



**Emma Muraro**  
Terragnolo (Tn)



**Sara Olivieri**  
Caprino Veronese (Vr)



**Sofia Olivieri**  
Caprino Veronese (Vr)



**Irene Pedrinolla**  
Ala (Tn)



**Francesco Pelosi**  
Villa Lagarina (Tn)



**Thomas Plotegher**  
Folgarìa (Tn)



**Silvia Robol**  
Villa Lagarina (Tn)



**Thomas Roncari**  
Cerro Veronese (Vr)



**Federica Salvetti**  
Avio (Tn)



**Nicolò Salvetti**  
Ala (Tn)



**Tommaso Sannicolò**  
Terragnolo (Tn)



**Alessia Scala**  
Brentino Belluno (Vr)



**Alessio Scala**  
Brentino Belluno (Vr)



**Anna Schiavo**  
Rovereto (Tn)



**Maria Schiavo**  
Rovereto (Tn)



**Veronica Shavel**  
Avio (Tn)



**Sofia Speziali**  
Avio (Tn)

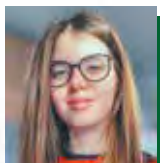

**Nicole Speziosi**  
Avio (Tn)



**Michele Te'**  
Ala (Tn)

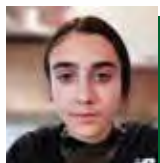

**Anna Tomezzoli**  
Cavaion Veronese (Vr)



**Roberto Trainotti**  
Ala (Tn)



**Nicola Tranquillini**  
Avio (Tn)



**Lavinia Valentini**  
Avio (Tn)



**Alison Vicentini**  
Avio (Tn)



**Noemi Vicentini**  
Sant'Ambrogio di Valpolicella (Vr)



**Lisa Visintainer**  
Rovereto (Tn)



**Mariasole Zantedeschi**  
Negar di Valpolicella (Vr)

## SCUOLE PROFESSIONALI

€ 200,00



**Tommaso Graziano Bazzanella**  
Ala (Tn)



**Giacomo Cavagna**  
Ala (Tn)



**Federica Girardelli**  
Ala (Tn)

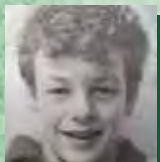

**Martin Libera**  
Avio (Tn)



**Giorgia Sadler**  
Folgarìa (Tn)



**Valentina Sadler**  
Folgarìa (Tn)

## CORSI ALTAMENTE SPECIALIZZANTI

€ 1.500,00



**Arianna Cavagna**  
Ala (Tn)



**Francesco Girlanda**  
Bosco Chiesanuova (Vr)



**Giulia Luchesa**  
Rivoli Veronese (Vr)



**Massimiliano Scrinzi**  
Villa Lagarina (Tn)



# LAUREA TRIENNALE / ALTA FORMAZIONE € 400,00



**Valentina Alberti**  
Pomarolo (Tn)



**Andrea Bonvini**  
Grezzana (Vr)



**Daniele Campostrini**  
Avio (Tn)



**Davide D'Amato**  
Ala (Tn)



**Sebastiano Folgarait**  
Rovereto (Tn)

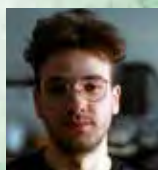

**Jonathan Lanaro**  
Terragnolo (Tn)



**Chiara Maranelli**  
Ala (Tn)



**Desy Modenese**  
Roveré Veronese (Vr)



**Christian Moiola**  
Mori (Tn)



**Marino Pergher**  
Rovereto (Tn)

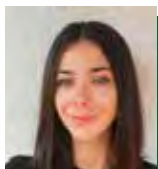

**Elisa Perotti**  
Avio (Tn)



**Alessandro Rech**  
Folgaria (Tn)



**Martina Rudari**  
Avio (Tn)



**Aurora Salvetti**  
Avio (Tn)



**Alessandra Spada**  
Ala (Tn)

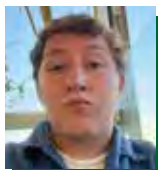

**Emanuele Tonelli**  
Ala (Tn)



**Davide Tonelli**  
Mori (Tn)



**Nicolò Truschelli**  
Costermano sul Garda (Vr)



**Anna Azzolini**  
Ala (Tn)



**Cecilia Castelletti**  
Brentino Belluno (Vr)

# LAUREA MAGISTRALE

€ 600,00



**Giorgia Cavagna**  
Ala (Tn)



**Alessio Cipriani**  
Brentino Belluno (Vr)



**Matteo Dalle Vedove**  
Avio (Tn)



**Giulia Deimichei**  
Ala (Tn)



**Valentina Giongo**  
Lavarone (Tn)



**Alessandro Goj**  
Ala (Tn)



**Sofia Melotti**  
Bosco Chiesanuova (Vr)



**Clelia Nicolussi Moz Chelle**  
Lavarone (Tn)



**Elena Parisi**  
Nogaredo (Tn)



**Veronica Salvetti**  
Avio (Tn)



**Giulia Segnana**  
Nogaredo (Tn)



**Sebastiano Spagnoli**  
Isera (Tn)



**Asia Steinwandter**  
Ala (Tn)



**Alessia Torboli**  
Mori (Tn)

# LAUREA A CICLO UNICO

€ 1.000,00

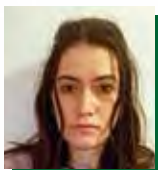

**Samantha Fiorini**  
Nogaredo (Tn)

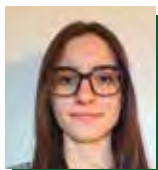

**Isabel Mitterpergher**  
Isera (Tn)



**Costanza Rigo**  
Dolcé (Vr)



**Alberto Scandola**  
Bosco Chiesanuova (Vr)



**Debora Veronesi**  
Villa Lagarina (Tn)



a cura dell'Area Commerciale

# Inbank: più connessi, fianco a fianco

La nuova app  
a supporto della tua operatività

**N**egli ultimi anni lo strumento Inbank ha avuto uno sviluppo importante, complice il passaggio sempre più marcato alla digitalizzazione. Se nel 2019 le postazioni attive nella nostra Cassa erano poco più di 11 mila, oggi raggiungono oltre 16 mila, con una crescita significativa del canale **app mobile**, che negli ultimi 5 anni ha visto **triplicare gli accessi mensili**. La diffusione del servizio e il positivo riscontro degli utilizzatori ha portato con sé una naturale evoluzione. La **nuova versione di Inbank app**, curata dalla Capogruppo Cassa Centrale, si presenta oggi anche come un'opportunità per la Cassa per

essere ancora più vicina alla clientela, e ben si inserisce nello stile "Cassa Rurale" in cui la filiale e i consulenti rimangono comunque il punto di riferimento principale per le scelte bancarie dei clienti, accompagnandoli anche nell'evoluzione di nuovi canali digitali.

“ **opportunità per la Cassa per essere ancora più vicina alla clientela** ”

#### Caratteristiche e funzionalità

La nuova app si presenta **più semplice**, grazie all'interfaccia più intuitiva; con **più possibilità**, per-

ché sono stati realizzati servizi più completi e accessibili; **più vicina**, grazie alla sezione "la tua banca" – canale di comunicazione tra cliente e Cassa, e viceversa; **più sicura**, anche attraverso il riconoscimento biometrico; **più immediata**, grazie all'accesso rapido ad una famiglia di servizi integrata e completa.

Entrando nel dettaglio, la **sezione "prodotti"** raggruppa conti correnti, carte, mutui, conti deposito, depositi a risparmio, nonché gli investimenti (gestioni patrimoniali, dossier titoli, conto deposito, ...). Ogni cliente può visualizzare movimenti e saldi e avere evidenza dell'eventuale



fido bancario, così come gestire la propria carta prepagata. I titolari di mutuo possono verificarne le principali caratteristiche, oltre che il dettaglio del piano di ammortamento; lo stesso vale anche per eventuali conti deposito ed investimenti in titoli. La app consente inoltre l'accesso ai portali MyNef, MyGP e MyAssicura, che consentono di visualizzare investimenti, risparmio gestito e prodotti assicurativi, così come i canali di Prestipay (credito al consumo) e Claris Leasing.

Dalla schermata **"operazioni"** si trovano le operazioni disponibili e nella funzione **"pagamenti"** è possibile effettuare il pagamento di Cbill – inquadrando il QR Code – ma anche bollettini postali, Mav, Rav, bollettini freccia, bollo ACI e F24 semplificati. Inoltre, la funzione **"pagamenti"**, presenta lo storico delle operazioni fatte, da cui è possibile stampare le ricevute.

#### Come attivarla

L'app è scaricabile da tutti i principali Store e consente di associare con semplicità il codice utente e la password. Dopo aver inserito le credenziali, andrà inserito il codice OTP che arriva tramite SMS e successivamente sarà possibile impostare l'accesso con Pin rapido oppure biometrico.

Qualora il cliente avesse già attivato la app in precedenza, dovrà semplicemente procedere all'**aggiornamento** tramite lo Store.

#### Inbank app e trading

Per coloro che amano **gestire i propri investimenti in autonomia**, è stata implementata anche da app la possibilità di monitorare l'andamento dei mercati e del portafoglio in tempo reale, e operare sui principali mercati mondiali in modo semplice e veloce. Con pochi click il cliente può trovare il titolo che desidera e inserire ordini

condizionati per ottimizzare la gestione degli investimenti; con una notifica Inbank trading potrà poi segnalare quando un titolo raggiunge la quotazione d'interesse o quando vengono pubblicate notizie rilevanti sui titoli in portafoglio. Da ricordare che il servizio Inbank trading è disponibile solo per chi ha sottoscritto il relativo contratto.

#### Inbank per ridurre la burocrazia

Da oggi Inbank permette anche di **aggiornare i propri documenti**: se il documento risulta scaduto, al momento dell'accesso compare l'avviso – visibile per 30 giorni – che invita a procedere in autonomia al carico dell'immagine e all'inserimento delle informazioni correlate, pena il blocco della postazione. Questa funzionalità, già attiva in Inbank web, a breve verrà rilasciata anche su app.



#### Inbank e sicurezza

Inbank app consente di connettersi ed effettuare le proprie operazioni bancarie in tutta sicurezza. In ogni caso è bene porre attenzione nella corretta gestione della propria quotidianità, per proteggersi al meglio. Segnaliamo di seguito alcuni **accorgimenti utili** che meritano particolare attenzione.

#### Non fornire mai credenziali, PIN o codici di conferma

Credenziali (nome utente e password), PIN e codici di conferma (token e OTP) sono informazioni **strettamente confidenziali** che **solo tu** devi conoscere. Nemmeno la tua Banca o l'assistenza te le chiederanno mai, né via email né al telefono. Sospetta di chi ti richiede dati riservati, interrompi la comunicazione e contatta la tua filiale di fiducia.

#### Non cliccare mai su link arrivati via e-mail, SMS, chat o social

Le comunicazioni della tua Banca non avranno mai link a pagine o applicazioni esterne in cui sia richiesto l'inserimento di informazioni riservate. **Qualora dovessi accidentalmente aprire un link, non inserire mai dati o credenziali**: si tratta di una ricostruzione fraudolenta, seppur molto fedele, del sito Inbank con lo scopo di sottrarre i dati d'accesso.

#### Proteggi i dispositivi e utilizza siti e Store ufficiali

Utilizza le **versioni più recenti** dei programmi, esegui costantemente gli **aggiornamenti di sicurezza**. Sfrutta le opzioni e i software di protezione spesso già integrati in computer e dispositivi (antivirus, antispam e firewall) che garantiscono la protezione dei dati ed evitano la trasmissione di malware.

Non scaricare né aprire documenti o programmi da fonti delle quali non sei certo dell'identità.

Se hai dubbi o vuoi essere maggiormente informato sul tema, visita l'**apposita sezione "Sicurezza Web"** sul sito della Cassa, in cui viene approfondito l'argomento con esempi e consigli utili per operare in sicurezza.

# IL PROGETTO DI RIQUALIFICAZIONE DELLA SEDE

Come già anticipato ai Soci in Assemblea, la Cassa sta programmando la **ricollocazione degli uffici** interessati dalla ristrutturazione della sede. L'organizzazione di questa fase si pone come obiettivo primario la **continuità dei servizi** offerti alla clientela alense, dall'operatività base alla consulenza. Questo autunno partiranno i lavori di adeguamento

dei locali che ospiteranno gli sportelli e gli uffici per la consulenza, locali che la Cassa ha acquistato e che sono ubicati nel **centro storico di Ala**. Una volta definiti i tempi di trasferimento, Soci e clienti saranno informati attraverso adeguata comunicazione.



## NOVITÀ PER LE ASSOCIAZIONI!

La prossima ristrutturazione della sede della Cassa comporterà l'impossibilità di concedere in uso gli auditorium di Ala e Avio per tutta la durata del trasloco e dei lavori.

La Cassa ha quindi attivato una convenzione con il Comune di Avio per l'utilizzo dell'**auditorium comunale di via Segarizzi** in favore delle associazioni clienti della Cassa Rurale o che abbiano rapporti di collaborazione con la stessa: potranno svolger-

vi riunioni associative con costo a carico della Cassa, fino ad un **massimo di 2 incontri** all'anno ad associazione. La richiesta d'uso va inoltrata tramite il modulo disponibile sul sito della Cassa, da ritornare debitamente compilato e firmato all'indirizzo mail [centralino@crvallagarina.it](mailto:centralino@crvallagarina.it) **entro il giorno 15 del mese antecedente l'utilizzo**.

Nel corso delle scorse settimane è stata inoltre attivata una convenzione anche con il **Comune di**

**Ala** per la concessione delle sale di Ala e Santa Margherita, che saranno utilizzabili in sostituzione all'auditorium della sede, anch'esso oggetto di riqualificazione. Non essendo ancora stata definita la data esatta di inizio lavori, le associazioni sono invitate a contattare il centralino della Cassa per essere informati sugli spazi disponibili al momento.

L'Istituto, da sempre attento al mondo associativo, offre una nuova opportunità ai sodalizi che collaborano con esso: rende disponibili **attrezzature da utilizzare nell'ambito di manifestazioni, eventi e iniziative** organizzate all'interno dei territori di operatività. Si tratta, in particolare, di **due gazebi e due archi gonfiabili**. La richiesta d'utilizzo delle attrezzature dovrà essere inviata all'indirizzo [associazioni@crvallagarina.it](mailto:associazioni@crvallagarina.it) e pervenire **almeno 15 giorni prima dell'utilizzo**, in modo da poter confermare la disponibilità e concordare le modalità di consegna.





# PRIMARIA DI PAZZON PAROLA D'ORDINE: AVVENTURA!

La sinergia fra la Cassa Rurale e gli studenti della 5<sup>a</sup> della scuola primaria di Pazzon, nata fra i locali della filiale di Caprino Veronese, continua!

Dopo la visita agli sportelli ad inizio anno e il primo episodio del giallo a puntate, i ragazzi hanno prodotto la seconda parte del racconto che, con grande piacere, vi proponiamo!

## Carcerati in miniatura

Dopo un lungo viaggio verso la prigione di massima sicurezza, li portarono in una vecchia, lugubre ma grande cella; i ragazzi vi entrarono a malincuore; nel gruppo mancava solo la sorellina di Emily che era riuscita a sfuggire alla cattura.

Le prime settimane furono monotone: sveglia, lavoro, pranzo, lavoro, cena e infine a dormire.

Ma un giorno tutto questo cambiò.

Eleonora si svegliò con il piede sbagliato: "È tutta colpa tua!" urlò.

Tutti la fissarono: "Con chi ce l'hai?" chiese Veronica; lei stizzita rispose: "Con Edoardo!" Tra i due scoppiò una lite molto accesa, nessuno degli altri sapeva cosa fare; arrivarono le guardie e li minacciarono, armati di pistole. Ma Eleonora non desisteva: "Non mi interessa! È colpa di Edoardo".

Lei non si arrese e allora le guardie dissero: "Siamo costretti a isolarvi dagli altri".

Così per un mese la portarono in un'altra cella, all'interno della quale c'erano una decina di persone: sei uomini e quattro donne. Tutta gente bella massiccia. Eleonora scoprì che loro nascondevano un veleno portentoso.

## Il veleno portentoso

Poco prima della fine dell'isolamento si ritrovarono a tavola e Eleonora informò gli altri della sua scoperta; tutti d'accordo, di nascosto misero da parte del cibo per poterlo scambiare con il veleno. Quando lei ritornò nella cella chiese agli altri detenuti di poter effettuare lo scambio, ma quelli dissero di no: volevano una doppia dose di cibo.



Così glielo portò il giorno successivo: in quel momento ebbero il veleno in mano. Era un liquido particolare che immobilizzava chiunque ne venisse a contatto con la pelle.

Durante i quotidiani lavori forzati a cui erano sottoposti, i ragazzi spruzzarono di nascosto il veleno sulle divise delle guardie; al momento di uscire per la consueta ora d'aria, i carcerati porsero con tutte le precauzioni le giacche alle guardie e rimasero in attesa che questi le indossassero.

Quelle lo fecero. Il veleno non ebbe effetto immediato, ma dopo alcuni istanti iniziò a funzionare: le guardie si immobilizzarono e l'effetto sarebbe durato per un'ora.

Era il momento di agire.

Gioele vide in fondo alla stanza un manico di scopa ed esclamò: "Ho avuto un'idea!" L'idea consisteva nel prendere il manico, andare in lavanderia e rompere la ventola di areazione.

## La ventola utile all'evasione

Così fecero, ma c'era un problema: erano troppo bassi per arrivare alla grata, così spinsero Marco dentro il foro della ventola e lui poi tirò su tutti gli altri.

Le guardie sentirono dei rumori, nel frattempo l'effetto del veleno era svanito e così corsero in lavanderia e videro la ventola a terra. Ma ormai era troppo tardi per sperare di raggiungere gli evasi.

I ragazzi erano ormai altrove e... chissà dove!

Fine seconda puntata



## L'INDAGINE SULLA PERCEZIONE DEI SOCI

In queste settimane la Cassa ha proposto ai Soci, con mail ed sms dedicato, di compilare un **questionario**, frutto della collaborazione tra il **Fondo Comune delle Casse Rurali Trentine ed Euricse** (fondazione di ricerca sulle cooperative e le imprese sociali, con sede a Trento). All'iniziativa aderiscono tutte le Casse Rurali Trentine, che con questo progetto vogliono raccogliere informazioni utili a capire

**cosa pensano oggi i Soci in merito alla propria Cassa Rurale.**

I dati saranno trattati esclusivamente da Euricse, che fornirà alla singola Cassa Rurale risultati

di sintesi e dati aggregati.

L'invito, per tutti i Soci, è di **compilare il questionario, entro il 15 agosto.**



**COMPILA IL QUESTIONARIO!**



## PREVENZIONE: UN VALORE PREZIOSO

Continua anche nel 2024 l'impegno della Cassa per favorire la **prevenzione sanitaria** fra i propri Soci. Accanto alle ormai consuete **visite di prevenzione per il melanoma** – svolte in collaborazione con le sezioni LILT di Trento e Verona – che nello scorso anno hanno permesso ad **oltre 400** associati e famigliari di sottoporsi al controllo specifico, nel primo semestre si è aggiunta la possibilità per i Soci sopra i 50 anni di aderire alle giornate di **screening visivi gratuiti** programmate in collaborazione con **Abilnova Cooperativa Sociale**. **Oltre 200** gli accessi al servizio, declinato sui diversi territori,

e in particolare ad Ala, Avio, Isera, Folgaria, Caprino Veronese e Bosco Chiesanuova, grazie all'**Unità Mobile** dell'Ente. La prevenzione è sempre più importante per diagnosticare i disturbi prima dell'insorgenza di sintomi o complicanze, quando le probabilità di recupero sono massime. Per questo la Cassa intende proseguire in questa direzione, cercando di offrire la possibilità a tutti i Soci interessati di usufruire dei servizi, secondo le disponibilità. Ricordiamo anche che la Cassa ha attivato a favore dei Soci per tutto il 2024 un buono del **20% di sconto** per effettuare una visita oculistica o un controllo del campo visivo a tariffa ridotta presso il **Centro AbilNova di**

**Trento**, presentando la Carta inCooperazione attiva, e uno sconto del **10%** presso i Centri

**Tecnomed** di Trento, Rovereto e Verona per le visite e gli esami strumentali in libera professione. Cogliamo l'occasione per ringraziare tutti i medici e i tecnici che in questi mesi si sono adoperati con professionalità nello svolgimento delle visite, e in particolare la dott.ssa **Vatamaniuc** e il dott. **Leoni**, dermatologi specialisti che fanno riferimento rispettivamente alle sezioni LILT di Trento e Verona, per la competenza e la disponibilità che conferiscono qualità al servizio di screening per il melanoma.



Ricordiamo che attualmente, per motivi organizzativi, entrambe le sezioni LILT si sono viste costrette a "limitare" ad alcune piazze l'erogazione del servizio. La Cassa è costantemente in contatto con le delegazioni per ripristinare quanto prima l'iniziativa con le precedenti modalità.



# TRE NUOVE OPERE

La collezione d'arte della Cassa Rurale Vallagarina si è arricchita, negli ultimi mesi, grazie all'acquisto di ulteriori quadri. All'interno del processo di valorizzazione del patrimonio artistico dell'Istituto – avviato con la stesura del catalogo in occasione dei 125 anni dalla fondazione

e proseguito con l'allestimento di alcune mostre sui territori di operatività – il Cda della Cassa ha valutato positivamente la possibilità di ampliare la propria collezione, scegliendo di coinvolgere **tre artiste alensi**.

Questi i "nuovi ingressi": "Il lungo viaggio", di **Luisa Bifulco**,

"The Cherry Room", di **Roberta Cavallari** e il trittico "Il bosco" di **Amina Pedrinolla**.

L'iniziativa dà continuità a quanto già avviato, confermando la sensibilità della Cassa per l'**arte locale**, e riveste un importante segnale di **attenzione per il mondo artistico al femminile!**



# VOLUMI A DISPOSIZIONE DI SOCI E CLIENTI

Da alcune settimane **nell'atrio ATM della sede di Ala** e nella **sala d'attesa della filiale di Avio** sono stati esposti vari **volumi** editi dalla Cassa, ma anche di autori e cultura locale. I libri sono stati messi a disposizione, quale **omaggio** (gratuito!) per Soci e clienti interessati.

L'iniziativa, attivata per razionalizzare le giacenze in archivio e per dare **valore alle tradizioni locali**, ha già raccolto l'interesse e l'apprezzamento della clientela, viste le molte pubblicazioni già prelevate presso entrambe le postazioni.



# UN NUOVO SETTEMBRE ALLE PORTE

Come ad ogni alba di un nuovo anno scolastico e accademico, la Cassa ricorda alle famiglie **tutte le soluzioni destinate ai giovani** che studiano, viaggiano o iniziano il loro percorso di vita professionale.

I nostri consulenti sono come sempre disponibili per fornire tutti gli approfondimenti e i dettagli inerenti i prodotti dedicati.

## Bambini 0-10



### RISPARMIOLANDIA\*

**Deposito a risparmio** per mettere da parte piccole somme e imparare a gestire il denaro in modo consapevole.

## Universitari 18-27



### CONTO UNIVERSITÀ\*

**Conto corrente** gratuito, completamente gestibile online. Include la carta di debito Universi-card e il servizio Inbank.

## Ragazzi 11-18



### CARTA RICARICA ORAOMAIPÌÙ\*

**Carta ricaricabile** per gestire liberamente i risparmi, prelevare, fare acquisti in negozio e online.

## Ragazzi 11-18



### CONTO CORRENTE ORAOMAIPÌÙ\*

**Conto corrente** con carta di debito da utilizzare entro i limiti stabiliti dal genitore, che può visionare il conto direttamente alla propria stazione Inbank.

## Studenti e Lavoratori



### IO CLIKKO \*\*

**Finanziamento agevolato per l'acquisto di pc, tablet e attrezzature informatiche** (no cellulari), per lavorare da casa o seguire le lezioni a distanza. Riservato ai clienti della Cassa Rurale.

## Bambini e Ragazzi



### MUTUO SPORT ARTE E CULTURA \*\*

**Finanziamento per l'iscrizione dei figli ad associazioni sportive o culturali e per l'acquisto di attrezzature legate a tali attività.** Riservato a Soci e clienti intestatari di conto corrente con accredito stipendio; anche il figlio deve essere cliente.

## Ragazzi 13-18



### DEPOSITO A RISPARMIO IL NOSTRO FUTURO \*

Deposito a risparmio legato all'iniziativa della Provincia Autonoma di Trento **Investiamo su di loro**, misura nata per aiutare le famiglie trentine a sostenere le spese per gli studi post diploma dei propri figli.

## Studenti dai 15 anni



### BORSE DI STUDIO 2025

Il bando, destinato ai ragazzi frequentanti le scuole superiori, neodiplomati tramite corsi serali, neolaureati o iscritti a corsi altamente specializzanti, sarà disponibile **a partire da dicembre 2024.**

\* Messaggi pubblicitari con finalità promozionale. Le condizioni contrattuali sono indicate nei Fogli Informativi messi a disposizione del pubblico presso gli sportelli della banca e nella sezione "Trasparenza" del sito internet.

\*\* Messaggi pubblicitari con finalità promozionale. Le condizioni contrattuali sono indicate nel documento "Informazioni europee di base sul credito ai consumatori" che potrà essere richiesto presso gli sportelli della banca e che sarà consegnato al cliente prima della conclusione del contratto. La concessione del finanziamento è rimessa alla discrezionalità della banca previo accertamento dei requisiti necessari in capo al richiedente.



# FORMAZIONE: OPPORTUNITÀ E VALORIZZAZIONE



Sono oltre **8.500** le ore di formazione svolte nel corso del 2023 dai dipendenti della Cassa Rurale. Con questo dato si riconferma l'impegno dell'Istituto allo **sviluppo costante** delle conoscenze e al **consolidamento delle competenze** acquisite dai collaboratori nel loro percorso lavorativo. Particolare attenzione è stata data alla formazione delle nuove risorse operative assunte nell'arco dello scorso anno. Grazie al percorso formativo **"Onboarding cooperativo"** proposto dall'Area Formazione e Cultura Cooperativa della Federazione Trentina della Cooperazione, i neoassunti hanno potuto approfondire le

peculiarità identitarie e il funzionamento di un'impresa cooperativa. Riportiamo di seguito il commento di una nostra dipendente – residente in Veneto – che ha partecipato al corso formativo: **"È lodevole il principio cooperativo che anima tutto il territorio trentino. Ho trovato sorprendente scoprire che la cooperazione trova applicazione in svariati settori e non solo in campo sociale, come è comunemente noto nel resto d'Italia. Aver preso parte ad un corso di formazione ad hoc mi ha dato la possibilità di apprezzare ancor di più le Casse Rurali perché solo così ho concretizzato quanto pregevole sia il loro operato"**.

## NOVITÀ IN CASA NEF!

Da qualche settimana NEF – il fondo di investimento di diritto lussemburghese che offre soluzioni di qualità alle esigenze di gestione del risparmio dei clienti – si presenta con un **nuovo logo**, coerente con i colori e le forme del Gruppo Cassa Centrale, per evidenziare con maggiore forza lo stretto **legame con CCB**. Per rilanciare i valori di fondo offerti alla clientela, accanto al nuovo logo sono state pensate nuove immagini istituzionali, caratterizzate da paesaggi naturali che evocano l'**approccio sostenibile** di NEF, la **centralità della persona** e l'attenzione verso il

**futuro**, unite dallo slogan **"investi in nuovi orizzonti"**.

I comparti e i servizi sono invece rappresentati dal mondo degli **origami**, che riflettono la direzione sostenibile, la trasparenza e la qualità degli investimenti del Fondo NEF.

Ogni origami rappresenta uno specifico comparto, come nel caso dei pinguini, scelti per rappresentare il Piano di Accumulo Capitale, in breve PAC\*. I pinguini sono animali noti per la loro capacità di adattarsi a condizioni estreme e per la resistenza alle sfide dell'ambiente circostante per lunghi periodi, riflettendo

NEF PIANO DI ACCUMULO CAPITALE  
Entra nel mercato  
a piccoli passi

Per raggiungere obiettivi importanti per il vostro futuro servono costanza, continuità e il giusto partner finanziario. Il Piano di Accumulo Capitale di NEF è la strada che permette di incrementare, mese dopo mese, un patrimonio personale decidendo liberamente quanto e con che frequenza investire.

NEF  
investments

così la solidità del servizio. Inoltre, come i pinguini che avanzano a piccoli passi, con il PAC NEF\* è possibile fare piccoli ma significativi passi nei propri investimenti.

\* Questa è una comunicazione di marketing. Si prega di consultare il prospetto e il documento contenente le informazioni chiave per gli investitori (KID) prima di prendere una decisione finale di investimento. Trattasi di investimento in quote di fondi comuni d'investimento. Il valore della quota è variabile nel tempo ed è sempre consultabile sul sito [www.nef.lu](http://www.nef.lu) e su *Il Sole 24 Ore*. I rendimenti passati non sono indicativi di quelli futuri. Non vi è, infatti, garanzia di ottenimento di uguali rendimenti per il futuro. È importante considerare, ai fini della decisione finale di investimento, che non vi è garanzia di conservazione del capitale investito. Ogni comparto ha i propri rischi e costi. Per l'elenco completo dei rischi e dei costi (costi massimi e relativa frequenza di calcolo applicabili) e per ottenere ulteriori dettagli sul prodotto, consultare il prospetto e i KID, disponibili in lingua italiana, sul sito [www.nef.lu/modulistica](http://www.nef.lu/modulistica) e presso le Banche Collocatrici. La performance futura è soggetta a tassazione, che dipende dalla situazione personale di ciascun investitore e potrebbe cambiare in futuro. NEF (il "Fondo"), "Fonds Commun de Placement" (fondo comune di investimento) è un organismo di investimento collettivo in valori mobiliari in Lussemburgo ("UCITS"), ai sensi della Parte I della legge lussemburghese del 17 dicembre 2010. Questo documento è emesso da Nord Est Asset Management ("NEAM"), la società di gestione in Lussemburgo del Fondo. Questa comunicazione di marketing non è intesa a fornire una consulenza in materia di investimenti o fiscale e non costituisce un'offerta di acquisto o vendita del Fondo o di qualsiasi altro titolo che può essere presentato. NEAM può sciogliere gli accordi di collocamento stipulati per la commercializzazione delle quote di NEF, già resi noti ai sensi della direttiva 2009/65/CE, conformemente alle relative previsioni contrattuali. Un riepilogo dei diritti degli investitori è disponibile in italiano al seguente link: [www.nef.lu/wcuploads/diritti\\_investitori.pdf](http://www.nef.lu/wcuploads/diritti_investitori.pdf) Fonte: NEAM.

# UN'ESTATE DI PROMOZIONI CON LA CARTA INCOOPERAZIONE!



APPROFONDISCI LE NOSTRE CONVENZIONI

Grazie alla **Carta inCooperazione** è possibile avere accesso a **servizi, iniziative e promozioni dedicate**, ma anche di usufruire di iniziative di sistema offerte dalla Cooperazione Trentina.

Ogni Socio può accedere alle agevolazioni riservate scaricando l'**app inCooperazione** ed esibendo il QR code oppure mostrando la **tessera cartacea attiva**.

Nel riquadro in basso riportiamo le convenzioni attive, molte delle quali prevedono agevolazioni in ambito culturale e che rappresentano quindi un'ottima

opportunità da cogliere durante l'estate.

Nelle scorse settimane si è aggiunta una nuova possibilità offerta ai Soci dal centro FolgaRide, di Folgaria: **un biglietto bikepass gratuito**, della durata 4 ore, per accedere ai **percorsi bike FolgaRide**. Il buono – valido fino ad inizio ottobre – include il **noleggio gratuito** di una **bike + casco** adatta ai percorsi FolgaRide, per chi ne fosse sprovvisto. L'invito è quello di sfruttare tali opportunità e tenersi aggiornati tramite app o sul sito della Cassa in relazione ad eventuali nuove agevolazioni per gli associati.

Da ricordare che a tali vantaggi si aggiungono quelli attivati dal **Fondo Comune delle Casse Rurali Trentine** che permettono ai clienti l'**accesso ridotto ai principali Musei e Castelli** della provincia di Trento presentando all'ingresso la **carta di debito**.



FLOW TRAIL CENTER | **FOLGARIDE**

1 biglietto bikepass gratuito con noleggio bike



**MART**

1 ingresso gratuito presso la sede del MART – Rovereto



**FAI CASTELLO DI AVIO**

1 ingresso gratuito al Castello di Avio



**TECNOMED**  
CENTRI DIAGNOSTICI

10% sconto su prestazioni in libera professione presso i centri diagnostici Tecnomed



**C** fondazione museo civico di rovereto

1 ingresso gratuito presso la Fondazione Museo Civico di Rovereto – Museo di Scienze e archeologia e Museo della città



**GIARDINO GIUSTI**

1 ingresso gratuito al Giardino Giusti – Verona

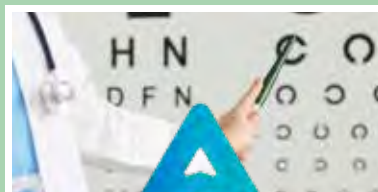

**AbilNova**

20% sconto visita oculistica presso il Centro di prevenzione e riabilitazione Abilnova di Trento



**MUSEO STORICO ITALIANO DELLA GUERRA ONLUS**

1 ingresso gratuito al Museo Storico Italiano della Guerra – Rovereto



**FORTE BELVEDERE WERK GSCHWENT**

1 ingresso gratuito al Forte Belvedere-Gschwent – Lavarone



Assistenza fiscale a tariffa agevolata per Socio e coniuge



# UNA MOSTRA DAVVERO APPREZZATA!



Si è conclusa il **7 luglio scorso** la seconda tappa della mostra "Opere da una collezione: l'arte e il suo territorio", allestita in collaborazione con l'**amministrazione comunale di Folgaria** a **Maso Spilzi**, curata da **Remo Forchini** e dedicata alla collezione di opere d'arte della Cassa. Oltre **300** i visitatori, alcuni dei quali hanno colto l'opportunità

di partecipare alle due **visite guidate gratuite** – organizzate in collaborazione con **ASSeT** e la Biblioteca comunale di Folgaria – tenute dalla curatela. Alla luce del positivo riscontro ottenuto, l'intenzione della Cassa è quella di proseguire con l'iniziativa, proponendo nuove esposizioni nel territorio di operatività.

Un nuovo quadro abbellisce le pareti della Cassa. L'opera, donata dall'artista e prof. universitario **Ottorino De Lucchi** in occasione della sua visita alla mostra, è intitolata "**Montagna 2**": si tratta di un acquerello che raffigura **Cima 3**, sopra Folgaria, vista dai prati innevati di Malga Parisa. Un profondo grazie all'artista per l'apprezzato presente!



## STATI GENERALI DELLA LESSINIA

Giovedì **18 luglio** si è svolta l'**11^ edizione degli Stati Generali della Lessinia**. L'evento è organizzato dall'**Associazione Verona Network**, che rappresenta 62 soci

istituzionali nel territorio veronese e che da sempre è attiva con i suoi mezzi per la promozione e lo sviluppo del territorio. Tema dell'evento "**Nuovi servizi e po-**

**litiche sociali per contrastare il calo demografico**". Anche la Cassa è stata invitata quale realtà consolidata in Lessinia; presenti il vicepresidente **Carmelo Melotti** e il responsabile dell'Area Commerciale **Alberto Poli**. L'intervento ha evidenziato l'impegno che la Cassa ha mostrato fin dal 1996 sull'Altipiano della Lessinia. Un importante **investimento**, diretto a contribuire alla crescita delle comunità, per contrastare il calo demografico, attraverso l'erogazione di **prestiti a famiglie e imprese**, e a gestire al meglio i risparmi raccolti sul territorio. Un territorio coperto ora da 5 filiali e un ATM evoluto con 16 dipendenti, di cui 15 residenti in Lessinia.





VUOI ISCRIVERTI  
AD ASSET?  
SCARICA IL MODULO!

## IMPRONTE DI FOTOGRAFIA



ASSET Vallagarina in collaborazione con la **Cooperativa Sociale Impronte** di Rovereto, ha promosso l'evento **"Impronte di Fotografia"**, un affascinante ciclo di incontri dedicato all'esplorazione dell'arte della fotografia; un'opportunità unica per immergersi in questo mondo attraverso gli occhi di cinque autori distinti. Dal 13 maggio, per cinque lunedì consecutivi, è stato percorso un viaggio – rivolto agli appassionati di ogni livello – attraverso i diversi aspetti della fotografia, dalle sue forme più documentaristiche alle espressioni

più intime e personali. Gli incontri sono stati ospitati presso **"ilbardiverso" di Rovereto**, spazio gestito con passione e dedizione dai giovani della Cooperativa Impronte, che dà vita a nuove opportunità lavorative a ragazzi con disabilità, autismo o fragilità. Un **progetto intercooperativo** e di grande valore sociale, che ha riscosso molto entusiasmo e partecipazione e che proseguirà con un **corso base di fotografia in autunno!**



Tutti gli interessati al corso base di fotografia (**6 lezioni in aula + 2 uscite**) previsto per l'autunno a Rovereto, in collaborazione con la Cooperativa Impronte, possono già far riferimento ad ASSET ([info@assetvallagarina.it](mailto:info@assetvallagarina.it)) per **informazioni e preiscrizioni**.



## NUOVA CONVENZIONE CON LA CANTINA D'ISERA

Dopo quella con la Famiglia Cooperativa di Isera, è stata firmata una nuova convenzione tra i presidenti di ASSET, Emiliano Trainotti, e della Cantina sociale d'Isera, Silvio Rosina. **I Soci della Cantina d'Isera possono quindi diventare soci aggregati di ASSET in modo gratuito**, partecipando a tutte le iniziative proposte. Questa collaborazione rafforza il **valore intercooperativo**, nel quale ASSET crede fortemente e favorisce lo sviluppo sui diversi territori di operatività della Cassa.

## ASSET IN ASSEMBLEA!

Si è svolta venerdì **5 aprile** l'Assemblea ordinaria dei Soci di ASSET presso la sala conferenze della Cantina Viticoltori in Avio. Il Presidente, nel suo discorso introduttivo, ha posto il focus sul **cambiamento**, in quanto il cammino dell'associazione è stato caratterizzato da una trasformazione, più o meno evidente, che ha portato ad un **percorso di sviluppo e innovazione**. L'obiettivo primario dell'associazione è quello della crescita condivisa, una vera opportunità per ciascun membro. Nel 2023 ASSET ha promosso numerose attività, serate formative e corsi, favorendo lo sviluppo delle comunità e dei territori. Il bilancio 2023, approvato all'unanimità, si è chiuso con un disavanzo di 7.109,50 Euro. Sono molte le proposte in **calendario per il 2024**, che cercano sempre di rispondere alle esigenze dei Soci. L'Assemblea ha visto anche il **rinnovo delle cariche del Collegio dei Revisori**: per i prossimi 4 anni saranno in carica Loretta Meneghini, Giampiero Dal Maso e Thomas Camozzi. A tutta la squadra, l'augurio di buon lavoro!



## CORSI HACCP



SEGUI  
LE PROPOSTE  
DI ASSET!



Nel mese di aprile e maggio sono state organizzate **quattro serate formative** dedicate al **corso HACCP online per le associazioni del territorio**, in collaborazione con lo **Studio Rischiozero**. **Più di 400** i volontari formati (per la prima volta o come rinnovo), che potranno così affrontare con serenità la somministrazione di alimenti e bevande alle prossime feste e sagre paesane. Ad ogni partecipante che ha superato il test finale è stato rilasciato l'attestato, valido a tutti gli effetti di legge. Questo corso, proposto ormai a cadenza annuale, è sempre più richiesto e molto apprezzato dalle associazioni.



## GIARDINO GIUSTI A VERONA

Un pomeriggio al Giardino Giusti di Verona: questa la bellissima destinazione dove si sono recati una cinquantina di Soci nel soleggiato pomeriggio di sabato **18 maggio**. Accompagnati da guide esperte, si sono immersi nella storia affascinante di **Palazzo Giusti** e addentrati nel meraviglioso **Giardino**. Creato alla fine del 1400, fu progettato come sfondo a palazzo Giusti ed è dotato di terrazzi che consentono di scoprire progressivamente la vista della città. Oltre alle collezioni di fiori, ad importanti reperti romani ed al grande Cipresso di Goethe, il giardino conserva intatte tutte le originarie caratteristiche cinquecentesche: fontane, grotte acustiche, pergole, bossi all'italiana, statue mitologiche ed un labirinto di difficile tracciato e di piccole dimensioni, tra i più antichi d'Europa. Dal belvedere si gode uno dei più bei panorami di Verona. Si ricorda che i Soci della Cassa Rurale hanno diritto ad un ingresso gratuito all'anno, presentando la propria **Carta inCooperazione!**



## PADOVA: MONET E CASA DELLE FARFALLE

Un'altra meta tanto attesa dai Soci è stata la mostra "**Monet. Capolavori dal Musée Marmottan Monet di Parigi**", esposta al Centro Altinate di **Padova**, visitata domenica **16 giugno**. Un'esposizione di oltre 50 capolavori – tra cui le Ninfee, gli Iris, i Paesaggi londinesi e molti altri ancora – con l'aggiunta di sale spettacolari, video, testimonianze e atmosfere magiche che hanno affascinato ed emozionato i partecipanti. Il pomeriggio è stato invece dedicato alla visita della **Casa delle Farfalle a Montegrotto** (la prima realizzata in Italia e una delle prime al mondo), con i suoi bellissimi giardini

esotici, e al percorso nel magico Bosco delle Fate (un sentiero di natura mitologica). L'allegria compagnia e le condizioni meteo favorevoli hanno contribuito all'ottima riuscita dell'iniziativa!

## EVENTO ASSET-TIAMOCI AL BORGO DEI POSSÉRI

Sabato **11 maggio** si è tenuto l'evento del Gruppo Giovani dal titolo: "ASSET-tiamoci" al Borgo dei Posséri ad Ala. Dalle 17 a tarda sera la meravigliosa location è stata animata da un'ottantina di giovani che hanno partecipato con entusiasmo allo **Spettacolo con delitto**, proposto dalla **compagnia teatrale "Gli Aristofanti"** di Trento. La serata è poi proseguita con l'**apericena**, **giochi da tavolo** proposti dall'associazione **Ludimus** e **musica dal vivo** della **Spritzband**. Uno spazio è stato dedicato agli interventi del presidente di ASSET **Emiliano Trainotti**, della Cassa Rurale **Maurizio Maffei** e di **Francesco Giacomelli**, membro del direttivo dell'associazione Giovani Cooperatori Trentini. Non è mancata l'occasione per invitare nuovamente i giovani a diventare parte attiva del gruppo di lavoro nella realizzazione delle attività a loro dedicate. Un momento importante dove si è vista la vicinanza della Cassa ai giovani, nei quali crede e sta investendo molto perché sono il futuro! Il risultato è stato davvero positivo e si auspica che questa buona partecipazione si manifesti anche nei prossimi appuntamenti!



### SAVE THE DATE

- ▶ **SABATO 21 SETTEMBRE - GEMELLAGGIO CON I GIOVANI SOCI DELLA CASSA PADANA**  
Giornata di conoscenza e riscoperta del territorio (tenuta San Leonardo, visita guidata ai palazzi di Ala, "chilometro delle meraviglie" a Rovereto e visita alla Campana dei Caduti)
- ▶ **SABATO 12 OTTOBRE - PASSEGGIATA A CAVALLO**  
al Barlot Ranch di Caprino Veronese
- ▶ **GIOVEDÌ 17 OTTOBRE - SERATA INFORMATIVA SUI SOCIAL E LE FAKE NEWS**
- ▶ **MARTEDÌ 12 E 19 NOVEMBRE - "FACCIAMO I CONTI! APERITIVO FINANZIARIO"**  
due interessanti serate di educazione finanziaria, con un "approccio giovane"!



SEGUI LE ATTIVITÀ  
PER I GIOVANI SOCI  
SU IG





gnificativa l'impatto ambientale nell'uso di carta e toner; il servizio "Infobanking", che consente ai clienti di ricevere la documentazione soltanto in formato elettronico, ha consentito di produrre nel 2023 quasi **52 milioni di documenti in formato elettronico** per un risparmio totale stimato in **oltre 90 milioni di pagine**.

#### I servizi di investimento

Nel 2023 il Gruppo ha promosso una pluralità di iniziative per sensibilizzare i clienti sugli **strumenti d'investimento** che integrano criteri ambientali, sociali e di governance (ESG) con importanti risultati in termini di raccolta del risparmio su strumenti classificati **light o dark green**.

**Nel risparmio gestito**, i volumi investiti nei comparti **Ethical del Fondo NEF**, classificati come "light green" e "dark green", hanno superato a dicembre 2023 quota **2,1 miliardi di Euro**, oltre il 30% delle masse totali; le linee delle **Gestioni Patrimoniali Retail** classificate come "light green" hanno raggiunto volumi complessivi per **7,06 miliardi di Euro**; altri **2,04 miliardi di Euro** sono stati i risparmi investiti nelle **polizze assicurative** classificate come "light green" e distribuite dalle Banche affiliate per il tramite di Assicura Agenzia.

#### Le iniziative a sostegno dei territori e delle comunità

Nel corso del 2023 le iniziative di **liberalità, beneficenze e sponsorizzazioni** sostenute dal Gruppo Cassa Centrale a **supporto dei territori** sono state **oltre 21.500**, per un **totale erogato di 42,5 milioni di Euro**, in aumento del 21,5% rispetto al 2022.

Le iniziative hanno riguardato: il sostegno a sport, tempo libero e aggregazione (per il 30,8%), la promozione del territorio e delle realtà economiche (per il 22,7%), il supporto a cultura, attività di formazione e ricerca (per il 23,6%), la promozione di attività socio-assistenziali (per il 17,6%) ed il sostegno a Fondazioni (per 5,3%).

#### Soci, clienti e credito responsabile

Il Gruppo è al servizio di quasi 2,3 milioni di clienti, di cui oltre 474 mila sono anche Soci Cooperatori che partecipano alla vita delle Banche affiliate in un rapporto di reciproca mutualità.

Degno di nota l'ingresso di **oltre 20.400 nuovi Soci Cooperatori**.

Hanno superato i 50 miliardi di Euro i crediti in essere, con quasi

565 mila clienti beneficiari tra famiglie e imprese; **1,4 miliardi di Euro** sono state le **nuove erogazioni di crediti con finalità sociali e ambientali**.

Nel 2023 è stato lanciato il **nuovo prodotto creditizio** di Gruppo **Mutuo Green** per l'acquisto di immobili a basso impatto energetico (classe APE A+, A o B) a condizioni agevolate.

#### Crescita e sviluppo nelle competenze dei collaboratori

Nel 2023 sono entrate nel Gruppo **907 nuove persone** (di cui quasi la metà con meno di 30 anni) che hanno portato a **12.016 i collaboratori** complessivi; il **43,3%** appartiene al **genere femminile**.

L'età media del personale si attesta a 44,8 anni, con quasi il 9% dei collaboratori che ha meno di 30 anni.

Per valorizzare il potenziale delle persone, il Gruppo ha promosso **piani di formazione per oltre**

**700 mila ore complessive**, con una media di 58 ore per collaboratore; **una sezione specifica riguarda i temi della sostenibilità** che coinvolge un numero sempre crescente di persone.



VAI ALLA DNF CONSOLIDATA

#### Due importanti anniversari per il Gruppo!

Quest'anno per il Gruppo Cassa Centrale ricorrono due anniversari importanti: **i 50 anni dalla costituzione di Cassa Centrale Banca e i 5 anni dalla nascita del Gruppo Bancario Cooperativo**.

Due traguardi di rilievo che saranno celebrati **dal 26 al 29 settembre, a Trento**, per ripercorrere le tappe che hanno caratterizzato il percorso compiuto fino ad oggi e riflettere sul ruolo futuro che rivestirà il Gruppo per continuare a svolgere la propria attività a servizio delle comunità e dei territori.

Una quattro giorni ricca di eventi, alcuni aperti anche alla cittadinanza, per celebrare insieme lo spirito pionieristico che contraddistingue il Gruppo Cassa Centrale e consolidare il senso di appartenenza che caratterizza la Cooperazione Mutualistica di Credito.

**L'invito, per tutti, è di unirsi a noi per festeggiare** il presente e guardare al futuro della cooperazione e della solidarietà nel mondo bancario!

Maggiori dettagli disponibili sul sito **www.cassacentrale.it**.

## IL PALADOLCÈ CAPITALE DEL GIOCO CON HERMETE

Il FestiVal del Gioco si è svolto nel weekend del **27 e 28 aprile** in Valdadige. Due giorni di divertimento, formazione e amicizia. La manifestazione, aperta a tutti e **gratuita**, è il frutto di una coprogettazione tra la Cooperativa **Hermete**, le **amministrazioni comunali di Dolcè e Brentino Belluno** e dall'**associazione giovanile Eclettica**. Il gioco è stato il protagonista del festival, ed è stato proposto al pubblico in molte forme diverse, per coinvolgere attivamente diverse fasce generazionali e culturali, con vari interessi. Le due giornate, ricche di **giochi in scatola, laboratori, ludobus, tornei, conferenze, musica, cibo** e molto altro ancora, hanno visto la partecipazione di **più di 3.000** persone. La sua localizzazione al **PalaDolcè**, nel cuore della Valdadige, lo ha reso un ideale punto d'incontro tra lago e città, tra le province di Trento e Verona. È stata un'occasione per rafforzare le periferie rispetto al centro e per contribuire alla **crescita delle comunità locali**, affinché non abbandonino le zone d'origine. L'organizzazione del FestiVal, composta da un tavolo territoriale che comprende più realtà del territorio locale, si sta già impegnando affinché anche nei prossimi anni questa manifestazione possa essere riproposta con un'offerta sempre più ampia.

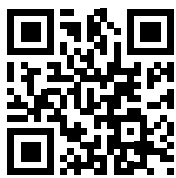

SCOPRI DI PIÙ



## DONÀ, NUOVO DIRETTORE DELLA CANTINA DI AVIO

È stato recentemente presentato ai Soci **Alessandro Donà**, nuovo direttore della Cantina Viticoltori in Avio. Una figura determinante all'interno della struttura, chiamata a collaborare con tutta la squadra che negli ultimi anni – guidata da Matteo Mattei – ha portato la Cantina a divenire un'importante realtà nel panorama vitivinicolo.

Alessandro Donà, enologo d'origini veronesi, ha un curriculum di tutto rispetto: dopo alcune esperienze lavorative all'estero e in una realtà del vicino veronese, ha ricoperto per ben 11 anni il ruolo di enologo e responsabile della produzione in una cantina cooperativa.

*“Devo molto all'azienda da cui provengo per la mia formazione dal punto di vista tecnico ma soprattutto umano. Il nuovo ruolo qui ad Avio rappresenta per me un onore, ma anche una responsabilità e una sfida stimolante in una realtà affermata. Il dialogo con i Soci, la valorizzazione del territorio e il coinvolgimento dei collaboratori sono aspetti determinanti che intendo coltivare e sviluppare fin dall'inizio del mio incarico.”*

Il presidente Libera, in rappresentanza di tutta la struttura e degli associati, ha dato il proprio benvenuto al direttore Donà, unito all'augurio di una proficua collaborazione con la Cantina.

In queste settimane sono in pieno svolgimento le attività preparatorie per la prossima vendemmia, anche attraverso il coinvolgimento dei Soci con le varie informative, per giungere al meglio al momento del raccolto!



VITICOLTORI IN AVIO





## L'IMPEGNO COMMERCIALE E SOCIALE DELLA FAMIGLIA COOPERATIVA DI ISERA

Quando le persone si uniscono per un obiettivo comune, riescono a realizzare grandi progetti. Ne è testimonianza la Famiglia Cooperativa di Isera, che riesce a **tenere attivo un unico punto vendita di 250 metri quadrati in un paese di 2.700 abitanti**, frazioni comprese.

*“Abbiamo scelto – spiega la presidente **Sabrina Benedetti** – di applicare una linea di prezzi inferiore a quella consigliata per la nostra superficie, per offrire ai nostri soci e clienti **la maggiore convenienza possibile**. Lo possiamo fare perché siamo una realtà sana, senza debiti. Dal punto di vista della comunità, **siamo orgogliosamente un presidio sociale, un punto di riferimento e servizio per tante persone, che qui si sentono accolte e ascoltate.**”*

Fondata nel **1907**, la Famiglia Cooperativa di Isera, che è anche Bottega Storica Trentina, ha circa **620 soci**. Il suo negozio, diretto da **Stefano Plotegher**, offre anche prodotti locali, a km zero e di cooperative sociali, oltre ad uno spazio per il ritiro di oggetti Amazon Locker, servizio apprezzato dalla clientela.

Durante l'**Assemblea** Benedetti ha presentato i dati di bilancio, che chiude superando 1,2 milioni di Euro di fatturato e generando un utile di 8 mila Euro circa. E ha rilanciato sui nuovi progetti.

È stata presa in affitto ed abbellita un'**aiuola comunale**, incluso lo spazio circostante che vede la presenza di una simbolica **panchina rossa**; la Famiglia Cooperativa ha inoltre sottoscritto un accordo con l'Agenzia del Lavoro per attivare **tirocini di inserimento lavorativo di personale con disabilità**, e dato forma a un **protocollo con ASSET** per le attività culturali e ricreative a favore dei Soci.

La prossima sfida riguarda l'**energia rinnovabile**. Sono stati infatti acquistati i diritti di superficie di un tetto vicino, di proprietà della Fondazione Galvagni, con l'obiettivo di realizzare un impianto fotovoltaico – che garantirà un **risparmio pari a circa un terzo della bolletta elettrica** a beneficio dell'ambiente e anche del bilancio – e sostenere nel contempo l'associazione che si spende a favore di persone in disagiate condizioni economiche.



## LATTE IN FESTA CON IL CASEIFICIO DEGLI ALTIPIANI

Il **Caseificio degli Altipiani del Vezzena**, nato dalla fusione tra il Caseificio di Lavarone (fondato nel 1864) ed il Caseificio di Folgaria e Costa, ha iniziato la sua attività nel 2005.

Grazie al prezioso lavoro estivo degli allevatori degli Altipiani, ogni anno viene garantito il **foraggio** di qualità con cui alimentare le vacche e, di conseguenza, un'ottima produzione di latte e di formaggio.

E proprio con l'intenzione di far conoscere le montagne, la vita delle malghe e il "mondo del latte", il Caseificio è protagonista ogni estate alla manifestazione "Latte in festa", organizzata dall'**APT Alpe Cimbra**. Tenutosi il primo weekend



di luglio al **Parco Palù** di Lavarone, l'evento ha permesso a bimbi e adulti di vivere un'esperienza unica e seguire l'intero viaggio dell'**"oro bianco della montagna"** attraverso giochi, passeggiate, mungiture, degustazioni e laboratori didattici.

Il casaro **Federico Lorenzin** ha eseguito la **dimostrazione casearia** per la produzione del nostro rinomato formaggio Vezzena raccontando nel dettaglio le fasi di lavorazione.

Una fine settimana speciale, per esaltare l'unicità e l'importanza di un prodotto amato da piccoli e grandi.

## VELO VERONESE: I TESORI DI AZZARINO

Partendo da Piazzale Crosara seguire la strada provinciale in direzione San Francesco fino a **contrada Purga**, dove si trova una croce di pietra datata 1884, e seguire le indicazioni per Azzarino. Passata la contrada, dopo una piccola stele votiva, salire a sinistra per una vecchia mulattiera, conosciuta come "Via Cara", fino a quando sulla sinistra, in mezzo ai prati, si vede una grande croce in rosso ammonitico: **la Croce del Gal**. Scendere a destra su una strada interamente delimitata da muri a secco fino a contrada Chiarenzi e proseguire poi per la strada asfaltata, girando a sinistra per Battisteri e Pozze. Proseguendo per una strada sterrata si giunge a **contrada Covel**, dove i portali di finestre scolpiti e una stele marmorea ricordano l'architettura rurale. Proseguire sulla strada bianca verso sud passando vicino ad una fontana e ad un baito fino ad arrivare alla **contrada Campe**, dove la chiesetta ottocentesca, la fontana ed un capitello raccontano la storia del luogo. Prendere la strada asfaltata a destra che conduce verso **contrada Riva** e **contrada Foi**. Da notare qui la facciata particolarmente lavorata di una vecchia casa, con i resti di una meridiana ed un affresco. Proseguire poi per tornare a Chiarenzi e Tecchie, fino ad imboccare un sentiero nel bosco, poco prima di Purga, che conduce a **contrada Croce**. Proprio qui fermatevi ad ammirare dei meravigliosi "**volti barbari**", una specie di porticato gotico chiuso risalente al XV secolo.

Da contrada Croce prendere il sentiero che sulla sinistra scende verso **contrada Fontani**, dove è possibile ammirare l'antica stalla del "Ballarin" caratterizzata da un affresco rappresentante **San Giorgio che uccide il drago**. Da qui prendere la strada provinciale che sale a Velo, passando per contrada Retz e contrada Valle, fino a tornare a Velo Veronese.



Foto: IAT Lessinia

**Partenza e arrivo:** Piazzale Crosara, Velo Veronese  
**Distanza:** 10 km  
**Difficoltà:** medio/escursionistica  
**Tempo di percorrenza:** 3 h circa

FONTE: VISITLESSINIA.EU

## RIVOLI VERONESE: PERCORSO DEL PARCO EOLICO DEL MONTE MESA

Partiamo da piazza Busolli, a Rivoli Veronese, a fianco della **chiesa di San Giovanni Battista** e ci dirigiamo in direzione sud; dopo qualche decina di metri ci troveremo in via Vigo, quindi imbocchiamo la seconda strada a sinistra, via Molonara; la seguiamo per poi abbandonarla dopo pochi metri per seguire la pista ciclabile che ci porterà ad attraversare **Corte Rizzoni**, una delle diverse corti storiche di Rivoli.

Al bivio tenere la sinistra sempre sulla ciclabile per una cinquantina di metri, quindi si svolta a destra e si imbecca via Montindon che conduce direttamente sul percorso verso il Parco Eolico.

L'impianto, composto da **4 aerogeneratori** da 2 MW ciascuno per complessivi 8 MW di potenza, è stato realizzato sul Monte Mesa che ha la grande particolarità di ospitare ancora prati aridi ricchi di **orchidee selvatiche**.

Giunti sotto la prima pala si può ammirare un panorama unico nel suo genere: se guardiamo verso nord /ovest si può ammirare per intero l'**Anfiteatro Morenico**, la **Valdadige** fino ad arrivare con lo sguardo ad est e vedere la **Rocca di Rivoli** e la **Chiusa**.

Proseguiamo verso le altre pale; arrivati sotto l'ultima si scende fino ad incrociare la pista ciclabile che ci riporterà verso il centro di Rivoli. Una volta arrivati presso il bivio con via Corte Rizzoni teniamo la sinistra, attraversiamo la strada e imbocchiamo via Brol fino alla rotonda; da qui a destra per via Campo sportivo, e in pochi metri arriviamo al punto di partenza.



Foto: Raffaello Boni

**Partenza e arrivo:** Rivoli Veronese  
**Distanza:** 4,6 km  
**Altitudine max:** 290 metri  
**Dislivello:** 123 metri  
**Tempo di percorrenza:** 2 h

FONTE: VISITBALDOGARDAVALDADIGE.IT



## LUSERNA: IL PERCORSO DELLA GRANDE GUERRA

Partiamo dalla piazza di Luserna, ci avviciniamo alla Haus Von Prukk e, seguendo le segnaletiche direzionali, saliamo il bel sentiero che in media salita guadagna il versante soprastante l'abitato. Arriviamo in località Huettn, dove il percorso si fa più dolce; oltrepassata la curiosa **ricostruzione della Basilica del Santo di Padova** voltiamo a sinistra e seguiamo la comoda strada sterrata. Percorsi circa 300 m abbandoniamo la strada principale e saliamo il bel bosco di faggi che in breve ci porta nell'ampia distesa pascoliva di **Millegrobbe**. Superiamo il muretto di confine e, seguendo i segnavia, proseguiamo per un bellissimo sentiero che tra abeti e pascoli, sempre accompagnati dalle sagome storiche, approdiamo alla ex strada militare che sale verso il **Forté Lusérn**, la terza delle sette fortezze austro-ungariche degli Altipiani. Costruito tra il 1909 e il 1913 nei primi giorni di guerra subì un pesantissimo bombardamento italiano che lo portò alla resa, seppure mancata. Proseguiamo il nostro cammino seguendo le indicazioni che ci portano, per un bel sentiero nel bosco, nell'**area dell'avamposto Oberwiesen**: passiamo accanto ad una lunga galleria che conduce all'avamposto Viatz per approdare, percorrendo un curioso passaggio in roccia, all'avamposto Oberwiesen. Dal piazzetto si ha un bellissimo panorama sul terrazzo di Luserna e sull'Alta Val d'Astico e il contrapposto altopiano dei Fiorentini. Ritorniamo brevemente sui nostri passi e, svoltando a destra, raggiungiamo l'avamposto Viaz e scendiamo per comodo sentiero il boscoso versante che ci porta in quella che fu l'**area pascoliva di Malga Cima Campo**. Prima di giungere in quello che fu l'edificio della Malga, svoltiamo a destra e, seguendo le segnaletiche del Sentiero dell'Immaginario Cimbro, per il bel sentiero nel bosco scendiamo il versante, per giungere infine a Luserna.



Foto: Alpe Cimbra

**Partenza e arrivo:** Luserna  
**Distanza:** 5,1 km  
**Dislivello:** 200 metri circa  
**Difficoltà:** media  
**Tempo di percorrenza:** 1:40 h

FONTE: ALPECIMBRA.IT

## DA MADONNA DELLA NEVE ALLA CASCATA DEL CORONDOLER

Dal parcheggio nei pressi del Rifugio Monte Baldo si imbecca la strada sterrata corrispondente al **segnavia SAT 0652**; quindi, si gira subito a sinistra sopra l'evidente copertura in cemento della canaletta. Seguire il suo percorso nel prato per usufruire degli appositi passaggi che consentono di oltrepassare le recinzioni di filo spinato. Sempre rimanendo sulla copertura della canaletta, si entra nel bosco e si prosegue quindi fino alle **cascate**. Da qui l'itinerario si biforca: salendo è possibile raggiungere altre cascate a monte del torrente distanti circa 350 m – tratti di sentiero esposto – oppure è possibile scendere verso la strada forestale che porta più avanti a guardare il torrente. Dopo il guado, la strada attraversa gli ampi **prati di Pian della Cenere** e quindi risale verso Madonna della Neve sempre rimanendo sulla strada sterrata. Poco dopo essere rientrato in un tratto boscoso, si incontra un bivio segnalato ancora con il segnavia SAT 0652 che a sinistra consente di ritornare in breve al punto di partenza lungo una **mulattiera selciata**, oppure è possibile proseguire lungo la strada sterrata e quindi asfaltata per un percorso un po' più lungo ma più agevole e meno ripido.



Foto: Andrea Fattorelli

**Partenza e arrivo:** Madonna della Neve  
**Distanza:** 6 km  
**Dislivello:** 160 metri  
**Difficoltà:** media  
**Tempo di percorrenza:** 2 h circa

FONTE: VISITTRENTINO.IT



di Serena Raffaelli, presidente

## Compagnia della Stella

*Rievocazioni storiche e spettacoli per passione*

La Compagnia della Stella Aps è un'associazione nata nel 2015 da un gruppo di amici con la passione della **storia** e dello **spettacolo**.

Sulla spinta delle richieste di collaborazione da parte dei responsabili del Castello di Avio ha quindi iniziato a seguire il **medioevo** come momento storico di rievocazione principale. I soci, in breve tempo, sono cresciuti fino all'attuale numero di 32, e il sodalizio si è iscritto come Associazione di Promozione Sociale nel Registro Unico Nazionale del Terzo Settore.

In base alla singola predisposizione, ogni associato si dedica

maggiormente ad una specifica attività, tenendo come punto fermo la **rievocazione storica**.

### Non c'è da annoiarsi!

Le attività che l'associazione propone al **Castello di Avio** all'interno delle iniziative "Ti racconto il Castello" sono varie: letture



animate per bambini, spettacoli interattivi, giochi medievali, laboratori di tessitura, di erbe officinali con lo Speziale, lavorazione del cuoio, dimostrazione di combattimenti con le spade e la spiegazione dell'uso delle armi nell'evoluzione storica.

Altro appuntamento fisso al Castello di Avio è l'apertura del **percorso gioco**: attraverso una speciale "caccia al tesoro" organizzata dai responsabili FAI, i personaggi storici, interpretati dagli associati della Compagnia della Stella, aiutano i bambini a **calarsi nella storia dell'antico maniero**, tra racconti, movenze e vestiario d'altri tempi.



Anche **Castel Corno di Isera**, nel 2022 e nel 2023, ha accolto con soddisfazione i nostri laboratori assieme alle associazioni locali che accompagnavano le giornate con i loro piatti tipici. Tiro con l'arco, combattimenti con le spade, tessitura e giochi medievali sono stati una piacevole mèta dopo una passeggiata nel verde nelle assolate giornate di luglio.

Grande soddisfazione anche alla didattica medievale e alla rappresentazione della leggenda di Corrado e Berta a **Castel Pradaglia**, sempre nel comune di Isera, nell'ambito dell'evento "La vigna eccellente – ed è subito Isera" dello scorso settembre. Un pubblico nuovo e molto interessato ci ha fatto passare una bella giornata in un luogo carico di storia.

“  
*Accanto  
al medioevo,  
l'associazione esplora  
e interpreta anche  
altri temi e momenti  
del passato*  
”

Con l'assegnazione dell'amministrazione comunale di **Ala** della nuova sede in via Anzelini, si sono potuti anche organizzare dei **corsi tematici**: trucco teatrale, tessitura, combattimenti con le spade medievali, costruzione di frecce per il tiro con l'arco, ricerca storica e laboratorio di bolle di sapone hanno allietato i pomeriggi invernali dei partecipanti, il tutto rivolto all'organizzazione delle attività annuali della Compagnia della Stella.

Numerose le iniziative proposte ad Ala, Comune di appartenenza. In primis la partecipazione a "**Ala Città di Velluto**" con rappresentazioni teatrali scritte ed interpretate dagli associati, i punti gioco medievali in piazza Buonacquisto abbinati ai laboratori di bolle di sapone, fino ad arrivare al gioco "Trova il Barocolore" presenta-

to nell'edizione del 2024. Fiore all'occhiello degli ultimi anni sono le visite animate in costume medievale alla **Chiesetta di San Pietro in Bosco** organizzate in collaborazione con l'ufficio Cultura del Comune alense. Una passeggiata tra i vigneti per arrivare in questo luogo che, per l'occasione, ritorna al tempo medievale con spiegazioni storiche, letture e didattica. Vi aspettiamo al prossimo appuntamento di domenica 8 settembre!

#### Altre tematiche e periodi storici

Accanto al medioevo, l'associazione esplora e interpreta anche altri temi e momenti del passato.

Nel 2023, con "Ei fu... delitto a palazzo de Pizzini", ci siamo calati nel **periodo barocco** grazie ai fasti dei palazzi di Ala del 1700. Nel bel mezzo di una cena tenuta a Palazzo Pizzini, in onore della nuova collezione di velluti dei tessitori alensi, un invitato ... non diciamo di più, una "cena con delitto" coi fiocchi!

Per diversi anni abbiamo animato in esclusiva l'evento "Una visita da brivido" al Castello di Avio, con rappresentazioni e balli in costume **medieval-fantasy**, finalizzato a scoprire i misteri del castello in occasione del dolcetto-scherzetto di Halloween.

Negli ultimi due anni questo tipo di animazione si è spostata nei palazzi di Ala creando l'evento "**Halloween nei Palazzi Barocchi**": un itinerario guidato di giochi per bambini e famiglie tra inquietanti presenze, spiriti nobiliari, streghe e cavalieri, balli infuocati e musica. La novità per Ala è stata anche la presenza serale di una proposta per adulti denominata "Profondo rosso": un percorso "da paura" con enigmi e degustazione vini delle cantine alensi. In quest'occasione la presenza di altre associazioni, che hanno curato la parte degustazione e ristoro, ha rafforzato l'idea principale del gruppo ("l'unione fa la forza"),

trasformando l'iniziativa in un evento di comunità. La numerosa presenza a questi eventi di residenti e di famiglie venute anche dal Veneto, dalla Lombardia e dall'Alto Adige ci stimola a proseguire e quindi vi aspettiamo anche quest'anno ad Ala, sabato 26 ottobre, per iniziare con noi il magico weekend di Halloween della Vallagarina.

Il **tema religioso** ha per protagonista "**Il primo Presepe**", nostro evento natalizio principale. Portato negli anni scorsi ad Ala e al Castello di Avio, quest'anno ha avuto un'edizione particolare: il 3 agosto, nella chiesa San Francesco di Ala, in occasione della celebrazione presieduta da Mons. Lauro Tisi per la chiusura della "Porta Santa", è stata riproposta in chiesa l'ambientazione del 1223 di Greccio, sull'intenzione di San Francesco di ricostruire con persone del tempo la Natività di Betlemme.

Nel corso del 2024 ci attendono altri momenti d'incontro, porteremo in altre località la spettacolarizzazione, l'indagine storica, la collaborazione con le altre realtà locali e l'amicizia che contraddistingue Compagnia della Stella Aps.



SEGUI TUTTI GLI  
EVENTI!



# LA FINESTRA

## UNO SGUARDO SUL TERRITORIO

Questo spazio viene offerto ad **Enti e Associazioni locali** per raccontare le loro attività. La rubrica rappresenta uno strumento di conoscenza dei diversi territori e della loro **vivacità culturale**, e intende favorire la **condivisione di idee e iniziative**.

INVITIAMO LE ASSOCIAZIONI A CONTATTARE CON CONGRUO ANTICIPO LA SEGRETERIA DI REDAZIONE  
ALLO 0464 678221, ASSOCIAZIONI@CRVALLAGARINA.IT.



PER CONOSCERE  
LE ATTIVITÀ

## L'Oratorio di Avio a misura di giovane

Negli ultimi anni, grazie all'entusiasmo e alla dedizione di un gruppo di animatori coeso e motivato, l'Oratorio Parrocchiale di Avio ha visto un incremento significativo delle attività organizzate e si è venuto a creare un ambiente accogliente e stimolante per bambini delle scuole elementari e adolescenti delle scuole medie.

Il tutto grazie alla stretta collaborazione tra il Parroco, il comitato "Amici dell'Oratorio" ed il gruppo animatori. Quest'ultimo è nato due anni fa grazie all'intuizione di due insegnanti che partecipando al Piano Giovani Ambra hanno ottenuto un finanziamento per formare gli attuali giovani animatori. Gli stessi che quest'anno hanno presentato al Piano Ambra il progetto **Giovani in gioco**: le attività, iniziate ad aprile ed aperte a tutti i ragazzi delle medie provenienti

dal territorio "ex 4 Vicariati", prevedono, nel corso dell'anno, lo svolgimento di **tornei serali sportivi, laboratori circensi, di make-up**, una due giorni a **Malga Piagù** e occasioni di **socializzazione e riflessione** come, ad esempio, il falò con gioco notturno.

A settembre ripartirà anche il **Gruppo Giovani** di Avio, con incontri mensili destinati agli over 15 di tipo "esperienziale": uscite al cinema, acropark, picnic, tendate e viaggi.

Le sale dell'oratorio ospitano anche altre iniziative: feste di compleanno, corsi di danza, serate di balli di gruppo per i meno giovani, oltre alle consuete prove di canto per i cori parrocchiali, catechesi, lavori a maglia e ricamo del Gruppo donne missionarie, riunioni, ecc. Ben riuscita la recente pedalata "**15^ Amicinbici**", con un'ottantina

tra piccoli e grandi che, guidati dagli "angeli custodi" della S.C. Avio, hanno raggiunto il parco di Peri per poi tornare all'oratorio per un grande rinfresco.

D'estate i **campi di beach volley e basket** sono molto frequentati e la sala giovani si è trasformata nella base operativa degli animatori dei Campeggi a Madonna della Neve, oltre ad ospitare il **gettonatissimo Grest**, organizzato dal Circolo Acli di Sabbionara con l'Associazione Filò e giovani dell'oratorio.

Oratorio, dunque, quale esempio virtuoso di come l'impegno e la passione di tanti volontari possano fare la differenza, offrendo alla comunità e ai giovani in particolare, un luogo dove crescere, divertirsi e sentirsi parte di una grande famiglia.





## L'associazione San Vincenzo de' Paoli: un aiuto a chi ha bisogno

Nel maggio 2010, su iniziativa di un gruppo di amici, nasce a Rovereto l'associazione caritativa di volontariato San Vincenzo de' Paoli con lo scopo di portare sollievo, in spirito di giustizia e di carità, a coloro che soffrono o comunque versano in condizioni di obiettivo **disagio economico e sociale**, con il massimo rispetto e delicatezza per ciascuna persona incontrata.

I soci si autotassano mensilmente creando un fondo che serve per il raggiungimento dello scopo; ad alimentare il fondo, nel tempo, hanno iniziato a concorrere anche altre persone ed Enti che condividono gli scopi dell'associazione.

Gli interventi economici vengono svolti dal Presidente o dal Consiglio Direttivo dopo attenta disamina del bilancio familiare del richiedente, che rappresenta lo strumento valutativo ed educativo.

Infatti, uno degli scopi precisi dell'associazione è quello di **educare ad una corretta gestione del denaro**, accompagnando - dove ci sia la disponibilità - ad una vera e propria amministrazione del proprio bilancio familiare, che aiuti il nucleo o la persona a diventare consapevole di come spende, di quanto spende, di ciò per cui spende.

Ovviamente l'associazione ha un bilancio contenuto vivendo di autotassazione, offerte e contributi. Nel 2023 ha erogato fondi per 22.000 Euro a fronte di entrate per circa 18.000 Euro.

**I 96 interventi** effettuati a favore di **26 famiglie/nuclei famigliari** sono equamente suddivisi tra persone di nazionalità italiana (54%) e straniera (46%).

Gli interventi di aiuto riguardano vari ambiti, tra cui il pagamento delle spese per la casa, visite mediche/cure sanitarie, spese scolastiche, ecc.

Da sottolineare che negli anni il rapporto con le persone assistite e il percorso educativo sopra indicato ha portato i beneficiari degli aiuti a **responsabilizzarsi** fino al punto di restituire di propria volontà, nei tempi e nelle loro possibilità, tutto o parte degli aiuti ricevuti. Nel 2023 l'ammontare degli importi restituiti è stato pari a circa 7.000 Euro. Per contattare l'associazione: 348 4142037.



## A Terragnolo una Riserva Cacciatori sempre attiva!

La Riserva Cacciatori di Terragnolo è composta da **31 soci**, 6 dei quali formano il direttivo dell'associazione.

La nostra particolare passione per la caccia, per la montagna e per la natura in generale ci porta ogni giorno a confrontarci anche con persone che vedono le nostre tradizioni e i nostri valori da un'ottica diversa, cosa che rappresenta per noi un forte stimolo di miglioramento.

Nel tempo ci siamo "evoluti", e l'attaccamento al territorio e alle persone che vivono nella nostra valle ci ha invogliati a fare di più. Per questo da vent'anni lavoriamo al **ripristino dei sentieri, delle sorgenti, delle pozze** e

alla riapertura (anche con mezzi meccanici) di quelle radure ormai arrivate ad una parziale o totale chiusura, andando così a modificare le abitudini della fauna e della flora dei nostri territori.

Inoltre, da qualche anno, nel mese di giugno organizziamo una **prova cinofila** giunta ormai alla sua 6<sup>a</sup> edizione, che coinvolge appassionati provenienti da tutto il Trentino e anche da fuori provincia.

Nel mese di luglio si è svolta, come da consuetudine, la "**Festa del Cazador**", manifestazione che anche quest'anno ci ha dato tanta soddisfazione, vista la partecipazione di centinaia di persone, le quali hanno potuto conoscere

meglio la fauna selvatica del territorio, godere di ottima musica e degustare piatti tipici.

Un caro saluto e un *weidmansheil!*



## Fondazione La Casa dei Sogni: progetto "dopo di noi"



Chiunque abbia un figlio disabile si pone la domanda angosciante: "Cosa ne sarà dopo di noi?" Dove vivrà? Chi si prenderà cura di lui? La preoccupazione che i loro cari possano essere allontanati dal territorio familiare, dai luoghi e dalle persone che conoscono è tangibile. La Fondazione La Casa dei Sogni ETS, nata alla fine del 2012 da un gruppo di amici motivati dal tema del "dopo di noi", rappresenta una **realtà solidale e lungimirante** che risponde a queste domande offrendo un servizio rivolto all'intero territorio del Baldo Garda,

dove la domanda supera di gran lunga l'offerta. Tra i soci fondatori spicca il **Comune di Caprino Veronese**, che da sempre sostiene e promuove le campagne di sensibilizzazione della Fondazione. Lo scorso dicembre la stessa ha dato il via ai lavori per la ricostruzione di una **porzione dell'ex ospedale di Caprino Veronese**, un edificio ricco di storia e significato. In convenzione con il servizio sanitario, verrà istituita una **comuni-**

**tà alloggio per 10 persone e 2 appartamenti assistiti**, capaci di ospitare 4 persone ciascuno, che potranno vivere in un ambiente sereno e sicuro, circondati dai paesaggi familiari del Baldo Garda e supportati da personale qualificato.

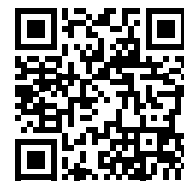

SCOPRI COME  
SOSTENERE  
LA FONDAZIONE



Per la nostra casa  
**Ci manca tanto così.**

## RoccoBeach: una spiaggia nel cuore della Lessinia

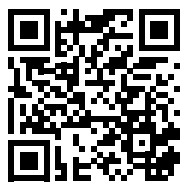

SEGUI LE ATTIVITÀ  
DELLA PRO LOCO

Una "spiaggia" nel cuore della Lessinia, sulla cui sabbia (vera) si sfidano diverse squadre di pallavolo. Unisce attività sportiva, sano spirito di competizione e tanto divertimento in quota **"RoccoBeach"**: il **Torneo di Beach Volley - Trofeo Cassa Rurale Vallagarina** che da ormai 8 edizioni vede giocatori di ogni età e preparazione atletica sfidarsi nella piazza di San Rocco di Piegara (Roverè Veronese). Quest'anno il fischio d'inizio dell'originale manifestazione, ideata dalla **Pro Loco di San Rocco**, è stato il 13 luglio. Per due giorni, **sedici squadre** composte ciascuna da quattro giocatori e riserve, si sono confrontate nei vari set al ritmo di palleggi, ba-

gher, battute, attacchi e muri. Non soltanto gare davanti alla rete, ma anche musica a fare da sottofondo a un fine settimana che ha richiamato diversi appassionati della pallavolo e che è terminato con le premiazioni dei vincitori e la consegna dei trofei. *«Come Pro Loco ci impegniamo da tempo nell'organizzare eventi culturali, escursioni naturalistiche e feste di paese che hanno come obiettivo la valorizzazione e la promozione del territorio»*, spiega il presidente dell'associazione, **Roberto Bicego**. La tradizione si mescola a idee sempre nuove. Oltre al "Roccobeach", altre manifestazioni promosse dal sodalizio sono il **"RoccoGrill"** – che prevede la premiazione del miglior barbecue in collaborazione con l'Associazione Cuochi Scaligeri – e la **"Sagra dei Marroni"**, la cui trentaduesima edizione è in ca-

lendario per il prossimo 20 ottobre. Si tratta di un irrinunciabile appuntamento autunnale durante il quale sarà possibile acquistare e gustare uno dei prodotti tipici della montagna veronese, raccolto nei dintorni del paese e cotto nelle gigantesche "rostidore", ma anche partecipare alle numerose iniziative che fanno da corollario alla festa: passeggiate, attività per grandi e bambini, mercatino artigianale, musica dal vivo, stand enogastronomici.





## Fc Lusèrn: la Nazionale di calcio più piccola al mondo

Correva l'anno 2008, quando a Luserna giunge la notizia della creazione di una nuova manifestazione: "Europeada", il **torneo di calcio dedicato alle minoranze linguistiche** e ai popoli autoctoni di tutta Europa. E così i ragazzi di Luserna decidono di prenderne parte, dando vita per la prima volta alla Fc Lusèrn. Da allora la Nazionale cimbra ha partecipato a tutte e cinque le edizioni. La manifestazione si tiene con cadenza quadriennale fino ad arrivare all'ultima edizione da poco conclusa, "**Europeada 2024**", organizzata dal 28 giugno al 7 luglio nella regione dello Schleswig, sul confine tra Germania e Danimarca. Anche in questa edizione la squadra è stata organizzata dai ragazzi di Luserna, di madre-lingua cimbra, coinvolgendo **24 giovani** provenienti dai comuni dell'Alpe Cimbra – Luserna, Lavarone e Folgaria – pronti a sudare per la maglia della Fc Lusèrn. La competizione è iniziata con la celebrazione di apertura

per poi proseguire con le partite di qualificazione dei gironi. Mercoledì 3 luglio è stata la volta della **giornata della cultura** dove i ragazzi cimbri, nel proprio stand, hanno sfoggiato abiti e **costumi tipici della tradizione** e hanno offerto degustazioni di formaggi, salumi e birra tipici dell'altopiano. Nei giorni successivi, la piccola Nazionale ha continuato con le competizioni raggiungendo anche un **record sportivo**: il più giovane marcatore di sempre ad Europeada è Rudy Nicolussi Neff, con i suoi 15 anni da poco compiuti. Europeada è un torneo

di calcio, ma chi lo ha vissuto sa che sarebbe riduttivo definirlo semplicemente così; è un'**esperienza di vita**, di conoscenza e approfondimento di popoli ed etnie nel mondo che nel nostro caso permette ai giovani di rafforzare il senso di appartenenza alla propria comunità e alla propria lingua madre, ritenuta da tutta Europa un gioiello prezioso da preservare e far conoscere.

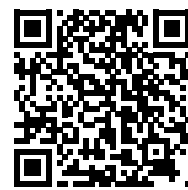

SEGUI  
LE ATTIVITÀ



## Riapre il circolo Tennis di Grezzana

Dopo due anni di sostanziale inattività, è finalmente tornato operativo il circolo del tennis di Grezzana. Il 6 marzo scorso si è costituito un **nuovo direttivo**, composto dal presidente **Matteo Orbelli**, il vicepresidente Matteo Frigo, il responsabile degli impianti Gianluca Brunelli, il segre-

tario e tesoriere Alberto Mosconi e il direttore sportivo Luca Orbelli. Dopo mesi di lavoro, adoperati per il rifacimento dei campi, la sistemazione del giardino esterno, il posizionamento delle reti, la ristrutturazione di bagni e spogliatoi, il fissaggio degli ombreggianti e molto altro, da metà maggio il circolo è tornato operativo. Il **15 giugno** ha avuto luogo l'**inaugurazione**, la quale ha attirato numerose persone spinte dalla curiosità, sia giocatori già esperti che ragazzi e bambini alle prime armi, i quali hanno avuto la possibilità di giocare sui due campi del circolo. All'inaugurazione hanno preso parte anche le istituzioni.

L'ASD Tennis Grezzana offre innanzitutto la possibilità di giocare a chiunque lo desideri. Inoltre, sono previste **lezioni private** – singole o di coppia – sia per chi ambisca ad affinare la propria tecnica e le proprie capacità che per chi voglia venire a contatto con il tennis per la prima volta. Un obiettivo del nuovo direttivo è quello di riaprire anche la scuola tennis. I campi sono aperti ogni giorno **dalle 7 alle 23**. Se volete imparare a giocare a tennis, perfezionare la vostra tecnica o passare del tempo in compagnia impugnando una racchetta, questo posto fa decisamente per voi!



PER SAPERNE  
DI PIÙ



# Consulenze e Servizi

## PER PRENOTARE:

contattare la segreteria di ASSET Vallagarina (0464 685046, info@assetvallagarina.it)

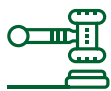

## CONSULENZA LEGALE

informativa gratuita

**ALA** | Avvocato Vicentini | Centro Servizi, Via Sartori  
consulenza mensile il 2° giovedì del mese dalle 15.00 alle 18.00

**BOSCO CHIESANUOVA** | Avvocato Chelodi | presso la filiale  
consulenza bimestrale con orario da concordare

**CAPRINO VERONESE** | Avvocato Chelodi | presso la filiale  
consulenza bimestrale con orario da concordare

**FOLGARIA** | Avvocato Pezcoller | presso la filiale  
consulenza bimestrale l'ultimo giovedì del mese dalle 16.00 alle 18.00

**ISERA** | Avvocato Gioia | presso la filiale  
consulenza bimestrale l'ultimo giovedì del mese dalle 16.00 alle 18.00



## CONSULENZA NOTARILE

informativa gratuita

**ALA** | Notaio Bonfiglio | studio notarile - Corso Passo Buole  
2° mercoledì del mese dalle 10.00 alle 11.00  
4° mercoledì del mese dalle 12.00 alle 13.00

**ALA** | Notaio Poma | studio notarile - Via Nuova  
1° lunedì del mese dalle 16.00 alle 18.00

**ALA** | Notaio Lorenzi | studio notarile - Via Teatro  
1° martedì del mese dalle 9.00 alle 12.00

**BOSCO CHIESANUOVA** | Notaio Sartori | studio notarile - p.zza Marconi  
consulenza bimestrale il 3° mercoledì del mese dalle 16.00 alle 18.00

**GREZZANA** | Notaio Sartori | studio notarile - via E. Da Porto  
consulenza bimestrale il 3° mercoledì del mese dalle 16.00 alle 18.00

**CAPRINO VERONESE** | Notaio Macchi | presso la filiale  
consulenza bimestrale il 2° giovedì del mese dalle 16.00 alle 18.00

**ROVERETO** | Notaio Poma | studio notarile - Via Bezzi  
ultimo martedì del mese dalle 16.00 alle 18.00



## CONSULENZA PREVIDENZIALE ACLI

consulenza gratuita (eccetto alcune pratiche)

**ALA** | Dott. Peroni | Centro Servizi, Via Sartori 6  
ogni mercoledì, dalle 16.00 alle 17.00 escluso periodo estivo

## PER LE ASSOCIAZIONI

PER PRENOTARE: contattare la segreteria di ASSET Vallagarina (0464 685046, info@assetvallagarina.it)



## CONSULENZA CIVILISTICA FISCALE E TRIBUTARIA

informativa gratuita - attiva con un numero minimo di richieste anche in videoconferenza - Dott.ssa Franca Della Pietra

**ALA** | Centro Servizi, Via Sartori, 6  
ultimo giovedì del mese, dalle 16.00 alle 18.00

**CAPRINO V.S. e BOSCO CHIESANUOVA** | presso le filiali  
3° giovedì del mese, dalle 16.00 alle 18.00 a mesi alterni

**FOLGARIA** | presso la filiale  
2° giovedì del mese, dalle 14.30 alle 16.30 a mesi alterni

**ISERA** | presso la filiale  
2° giovedì del mese, dalle 16.00 alle 18.00 a mesi alterni

**SAN PIETRO IN CARIANO** | presso la filiale  
1° giovedì del mese, dalle 16.00 alle 18.00 a mesi alterni

## PER IL SOCIO



PER PRENOTARE: contattare il centralino della Cassa (0464 678111, centralino@crvallagarina.it), l'Ufficio Soci (0464 678221, soci@crvallagarina.it) o direttamente la filiale di riferimento



## KIT DI BENVENUTO NUOVI NATI

per i figli dei Soci, da prenotare agli sportelli



## CONSULENZA FISCALE, 730 E UNICO

a tariffa agevolata per Socio e coniuge

### Caf ACLI

Centro Servizi di Ala, e filiali di Avio, Bosco Chiesanuova, Caprino Veronese, Folgaria, Isera, Lavarone, Rivalta Veronese e San Pietro in Cariano

### Caf CGIL, UIL, CISL e COLDIRETTI

presso gli uffici Caf di Ala e Rovereto



## ABBONAMENTO SCONTATO AI QUOTIDIANI LOCALI

convenzione per la sottoscrizione di abbonamento cartaceo o digitale a L'Arena, L'Adige, il T



## VISITE DI CONTROLLO NEI

in collaborazione con LILT Trento e Verona con quota di partecipazione per Socio e familiare convivente nelle date rese disponibili

**ALA** | Centro Servizi, Via Sartori 6

**CAPRINO VERONESE\*** | presso la filiale, Via Pertini 10

**CERRO VERONESE\*** | Ambulatorio Comunale, Piazza Dante Alighieri

**FOLGARIA\*** | Casa di Riposo, Via Papa Giovanni XXIII

**ROVERETO\*** | Delegazione LILT, Via Paoli 1

**SANT'ANNA D'ALFAEDO** | Delegazione LILT, Piazza V. Emanuele

**VERONA** | Delegazione LILT, Via Isonzo 16

\* SERVIZIO MOMENTANEAMENTE SOSPESO

## PER IL SOCIO



PER PRENOTARE: contattare la segreteria di ASSET Vallagarina (0464 685046, info@assetvallagarina.it)



## CONSULENZA ORIENTATIVA RISTRUTTURAZIONI EDILIZIE ED ENERGIE RINNOVABILI

consulenza orientativa gratuita - ing. Alessandro Bonatti



## SPORTELLO CONDOMINIO

consulenza gratuita - geom. Roberto Franchini



## SPORTELLO DIGITALE

consulenza gratuita - cloud engineer Mattia Gasperotti



## SPORTELLO CURRICULUM PER GIOVANI SOCI

consulenza a tariffa agevolata - coach Andrea Ciresa



# SPORTELLO A.T.M. CASSA CONTINUA

## ALA

Viale G.F. Malfatti, 2 | Tel. 0464 678111  
ala@crvallagarina.it

SERVIZIO DI CASSA:  
dal lunedì al venerdì 8.15-13.10  
CONSULENZA:  
dal lunedì al venerdì 8.15-13.10 14.30-16.45  
giovedì fino alle 18.30

## AVIO

Piazza Roma, 9 | Tel. 0464 684040  
avio@crvallagarina.it

SERVIZIO DI CASSA:  
dal lunedì al venerdì 8.15-13.10  
CONSULENZA:  
dal lunedì al venerdì 8.15-13.10 14.30-16.45  
giovedì fino alle 18.30

## SERRAVALLE a/ADIGE

Via F. Filzi, 6 | Tel. 0464 696016  
serravalle@crvallagarina.it

SERVIZIO DI CASSA:  
dal lunedì al venerdì 8.15-13.10  
CONSULENZA:  
dal lunedì al venerdì 8.15-13.10 14.30-16.45  
giovedì fino alle 18.30

## ISERA

Piazza S. Vincenzo, 2 | Tel. 0464 485485  
isera@crvallagarina.it

SERVIZIO DI CASSA:  
dal lunedì al venerdì 8.15-13.10  
CONSULENZA:  
dal lunedì al venerdì 8.15-13.10 14.30-16.45  
giovedì fino alle 18.30

## NOGAREDO

Via delle Zuccatte, 4 | Tel. 0464 485470  
nogaredo@crvallagarina.it

SERVIZIO DI CASSA:  
dal lunedì al venerdì 8.15-13.10  
CONSULENZA:  
dal lunedì al venerdì 8.15-13.10 14.30-16.45

## ROVERETO

Via Baratieri (via Piomarta) | Tel. 0464 729760  
rovereto@crvallagarina.it

SERVIZIO DI CASSA:  
dal lunedì al venerdì 8.15-13.10  
CONSULENZA:  
dal lunedì al venerdì 8.15-13.10 14.30-16.45  
giovedì fino alle 18.30

## FOLGARIA

Piazza S. Lorenzo, 47 | Tel. 0464 729700  
folgaria@crvallagarina.it

SERVIZIO DI CASSA:  
dal lunedì al venerdì 8.15-13.10  
CONSULENZA:  
dal lunedì al venerdì 8.15-13.10 14.30-16.45  
giovedì fino alle 18.30

## CARBONARE

Via XXVIII Aprile, 8 | Tel. 0464 729780  
carbonare@crvallagarina.it

SERVIZIO DI CASSA E CONSULENZA:  
mercoledì e venerdì 8.45-13.00

## A colloquio con il Presidente

il giovedì dalle 15.00 alle 17.00, su appuntamento

### Il Consiglio di Amministrazione

Presidente: *Maurizio Maffei*

Vicepresidente: *Carmelo Melotti*

Amministratori: *Brunella Avi, Roberta Cuel, Emiliano Debiasi, Alessia Gasparini, Simone Lucchini, Gianni Tognotti, Marco Tonini*

### Il Collegio Sindacale

Presidente: *Barbara Lorenzi*

Sindaci: *Davide Fasoli, Micol Marisa*

## LAVARONE

Frazione Gionghi, 69/A | Tel. 0464 729770  
lavarone@crvallagarina.it

SERVIZIO DI CASSA:  
dal lunedì al venerdì 8.15-13.10  
CONSULENZA:  
dal lunedì al venerdì 8.15-13.10 14.30-16.45  
giovedì fino alle 18.30

## TERRAGNOLO

Frazione Piazza, 30 | Tel. 0464 729785  
terragnolo@crvallagarina.it

SERVIZIO DI CASSA:  
lunedì, martedì e giovedì 8.15-13.00  
CONSULENZA:  
dal lunedì al venerdì 14.30-16.45

## RIVALTA VERONESE

Via Don C. Scala, 29 | Tel. 045 7270177  
rivalta@crvallagarina.it

SERVIZIO DI CASSA:  
dal lunedì al venerdì 8.15-13.10  
CONSULENZA:  
dal lunedì al venerdì 8.15-13.10 14.30-16.45  
giovedì fino alle 18.30

## CAPRINO VERONESE

Via S. Pertini, 10 | Tel. 045 6245413  
caprinoveronese@crvallagarina.it

SERVIZIO DI CASSA:  
dal lunedì al venerdì 8.15-13.10  
CONSULENZA:  
dal lunedì al venerdì 8.15-13.10 14.30-16.45  
giovedì fino alle 18.30

## SAN PIETRO IN CARIANO

Via Ingelheim, 3 | Tel. 045 9850390  
sanpietroincariano@crvallagarina.it

SERVIZIO DI CASSA:  
dal lunedì al venerdì 8.15-13.10  
CONSULENZA:  
dal lunedì al venerdì 8.15-13.10 14.30-16.45  
giovedì fino alle 18.30

## GREZZANA

Viale Europa, 13 | Tel. 045 11170870  
grezzana@crvallagarina.it

SERVIZIO DI CASSA:  
dal lunedì al venerdì 8.15-13.10  
CONSULENZA:  
dal lunedì al venerdì 8.15-13.10 14.30-16.45  
giovedì fino alle 18.30

## BOSCO CHIESANUOVA

Piazza della Chiesa, 33 | Tel. 045 6780455  
boscochiesanuova@crvallagarina.it

SERVIZIO DI CASSA:  
dal lunedì al venerdì 8.15-13.10  
CONSULENZA:  
dal lunedì al venerdì 8.15-13.10 14.30-16.45  
giovedì fino alle 18.30

## SANT'ANNA D'ALFAEDO

Piazza Vittorio Emanuele, 11 | Tel. 045 7532999  
santannadalfaedo@crvallagarina.it

SERVIZIO DI CASSA:  
dal lunedì al venerdì 8.15-13.10  
CONSULENZA:  
dal lunedì al venerdì 8.15-13.10 14.30-16.45  
giovedì fino alle 18.30

## CERRO VERONESE

Via Barbarani, 4 | Tel. 045 7080752  
cerroveronese@crvallagarina.it

SERVIZIO DI CASSA:  
dal lunedì al venerdì 8.15-13.10  
CONSULENZA:  
dal lunedì al venerdì 8.15-13.10 14.30-16.45  
giovedì fino alle 18.30

## ROVERÉ VERONESE

Piazza Vittorio Emanuele, 25 | Tel. 045 7835720  
rovereveronese@crvallagarina.it

SERVIZIO DI CASSA:  
dal lunedì al venerdì 8.15-13.10  
CONSULENZA:  
dal lunedì al venerdì 8.15-13.10 14.30-16.45

## VERONA

Via Leoni, 3 | Tel. 045 9850380  
verona@crvallagarina.it

CONSULENZA:  
su appuntamento



PER ACCEDERE AL SERVIZIO DI CASSA  
È CONSIGLIATO AVERE UN APPUNTAMENTO

IL SERVIZIO CONSULENZA SI SVOLGE  
SOLO CON APPUNTAMENTO

OGNI 4° MERCOLEDÌ DEL MESE  
CHIUSURA POMERIDIANA PER FORMAZIONE

[www.crvallagarina.it](http://www.crvallagarina.it)

#### PRESENTE A:

Ala  
Avio  
Bosco Chiesanuova  
Caprino Veronese  
Folgaria  
Grezzana

Lavarone  
Luserna  
Rovereto  
San Pietro in Cariano  
Velo Veronese



**BORGHETTO** - Avio  
Piazza Storti, 3

**CHIESA** - Lavarone  
Piazza Italia, 2/A

**CHIZZOLA** - Ala  
Via Canestrini

**LUSERNA**  
Via Costalta, 10

**PILCANTE** - Ala  
Strada Provinciale 90

**SABBIONARA** - Avio  
Piazza Conciliazione

**SANTA MARGHERITA** - Ala  
Viale Trento

**S. ZENO DI MONTAGNA**  
Via Cà Schena, 91

**SERRADA** - Folgaria  
Via Pasubio, 63

**VELO VERONESE**  
Piazza della Vittoria, 13

**VOLARGNE** - Dolcé  
Via S. Martino



## COMPARTI ETICI NEF

# L'investimento in armonia con la natura



Con NEF Ethical potete puntare a far crescere i vostri risparmi scegliendo tra i comparti etici che investono in titoli di aziende e Stati, che rispettano principi di responsabilità sociale e ambientale, attraverso un processo di selezione coerente con il regolamento SFDR.

**NEF**  
investments

**Questa è una comunicazione di marketing. Si prega di consultare il prospetto e il documento contenente le informazioni chiave per gli investitori (KID) prima di prendere una decisione finale di investimento.** La decisione di investire nel prodotto deve tener conto delle caratteristiche, degli obiettivi, degli elementi vincolanti della strategia di investimento per la selezione degli investimenti e dei limiti metodologici descritti nel prospetto, nell'Allegato 1 – Documento precontrattuale sulle informazioni SFDR e la Sintesi delle informazioni sulla sostenibilità di un prodotto finanziario sul sito web, disponibile al seguente link: [www.nef.lu/sostenibilita](http://www.nef.lu/sostenibilita).

Trattasi di investimento in quote di fondi comuni d'investimento. Il valore della quota è variabile nel tempo ed è sempre consultabile sul sito [www.nef.lu](http://www.nef.lu) e su Il Sole 24 Ore. I rendimenti passati non sono indicativi di quelli futuri. Non vi è, infatti, garanzia di ottenimento di uguali rendimenti per il futuro. È importante considerare, ai fini della decisione finale di investimento, che non vi è garanzia di conservazione del capitale investito. Ogni comparto ha i propri rischi e costi. Per l'elenco completo dei rischi e dei costi (costi massimi e relativa frequenza di calcolo applicabili) e per ottenere ulteriori dettagli sul prodotto, consultare il prospetto e i KID, disponibili in lingua italiana, sul sito web [www.nef.lu/modulistica](http://www.nef.lu/modulistica) e presso le Banche Collocatrici. La performance futura è soggetta a tassazione, che dipende dalla situazione personale di ciascun investitore e potrebbe cambiare in futuro.

NEF (il "Fondo"), "Fonds Commun de Placement" (fondo comune di investimento) è un organismo di investimento collettivo in valori mobiliari in Lussemburgo ("UCITS"), ai sensi della Parte I della legge lussemburghese del 17 dicembre 2010. Questo documento è emesso da Nord Est Asset Management ("NEAM"), la società di gestione in Lussemburgo del Fondo. Questa comunicazione di marketing non è intesa a fornire una consulenza in materia di investimenti o fiscale e non costituisce un'offerta di acquisto o vendita del Fondo o di qualsiasi altro titolo che può essere presentato. NEAM può sciogliere gli accordi di collocamento stipulati per la commercializzazione delle quote di NEF, già resi noti ai sensi della direttiva 2009/65/CE, conformemente alle relative previsioni contrattuali. Un riepilogo dei diritti degli investitori è disponibile in italiano al seguente link: [www.nef.lu/wcuploads/diritti\\_investitori.pdf](http://www.nef.lu/wcuploads/diritti_investitori.pdf) Fonte: NEAM.